Edición de 28 páginas

LA NACION

PRECIO EN TODO EL PAIS VEINTE CENTAVOS

AÑO VIII

SUSCRICIONES: Por 1 año: $ 60.—Por 6 meses: $ 32. Por 3 meses: $ 17. — Por 1 año, extranjero: $ 120.

SANTIAGO DE CHILE, MARTES 1.º DE JULIO DE 1924

AGUSTINAS 1253 - 1269
TELEFONO INGLES 3113 - 3114

Núm. 2,725

OPINIONES VALIOSAS por JULIO CAMBA

Hace unas cuantas semanas pasó por Madrid Rudyard Kipling.

—¿Qué pintor español le gusta a usted más?—le preguntó un periodista.

—Velázquez—contestó Kipling sin vacilar.

—Y de nuestros escritores, ¿cuál es el que usted prefiere?

—Cervantes.

—¿No conoce usted a ningún escritor español contemporáneo?

—Sí. Conozco a algunos. Blasco Ibáñez...

El poeta imperialista, hechas estas declaraciones, se fué a Sevilla, y, poco después, recibimos la visita de Albert Thomas, el conocido socialista francés.

—¿Qué pintor español es el que usted prefiere?—le preguntó a Albert Thomas otro periodista.

—Velázquez — respondió en el acto Albert Thomas.

—Y de nuestros escritores, ¿cuál le gusta a usted más?

—Cervantes.

—¿Podría usted decirme algo sobre literatura española contemporánea?

—He leído tan sólo a algunos escritores que están traducidos. Blasco Ibáñez...

Dicho lo cual Albert Thomas se marchó a Sevilla.

Y, ahora, he aquí a Douglas Fairbanks, el rey del salto cinematográfico. En cuanto llegó a Madrid, los periodistas cayeron sobre él.

—¿Cuál es el pintor español de su preferencia?—le preguntaron.

—Velázquez—dijo Douglas.

—Y entre los escritores, ¿a quién considera usted mejor?

—A Cervantes.

—¿No ha leído usted a escritores españoles contemporáneos?

—He leído a muy pocos. Blasco Ibáñez,—añadió — me gusta mucho.

Y formuladas así sus opiniones artístico-literarias, Fairbanks preparó sum maletas y se encaminó a Sevilla...

La verdad. Yo creí que si había tres naciones diferentes en el mundo eran los Estados Unidos de Norte América, Inglaterra y Francia; que si había tres categorías heterogéneas, eran el salto cinematográfico, la poesía imperialista y la oratoria democrática, y que si había tres hombres antagónicos, eran Douglas Fairbanks, Rudyard, Kipling y Albert Thomas; pero las entrevistas periodísticas han venido a sacarme de mi mi error. Albert Thomas, Rudyard Kipling y Douglas Fairbanks piensan lo mismo, dicen lo mismo y hacen lo mismo.

Y si los periodistas madrileños no variamos de cuestionario, ya veríau ustedes cómo, a más de no existir la menor diferencia entre estos tres hombres, tampoco existe ninguna entre ellos y aquellos que en lo futuro vengan por estas tierras. Ya se trate de reyes o de boxeadores, todos opinarán igual sobre nuestra pintura y nuestra literatura. Todos, menos nosotros...

J. C.

GRAN CASA ARRIENDO

en Lord Cochrane 136, altos, muy asoleada. Consta de diez grandes piezas fuera dependencias. Completamente pintada y empapelado nuevo. Para verla y tratar, verse con su dueño.

— ENRIQUE TURRI. —
HUERFANOS 955

DE MEZA
VITAL POQUINDO
RADIOACTIVA

UNIVERSIDAD DE CONCEPCION

PREMIO MAYOR

$ 60,000.00

SORTEO SABADO PROXIMO

Y 970 PREMIOS MENORES

Los recibos se están agotando rápidamente. Apresúrese a pedirlos a la

OFICINA MONTRIOU

ENTERO $ 30.00

SEXTO $ 5.00

Compañía 1065 y Huérfanos 951. Pedidos de fuera y Sub-Agentes, diríjanse a

J. MONTRIOU

CASILLA 2062, SANTIAGO.— TELEFONO 3987

La Compañía Radio Chilena transmitirá radiográficamente el resultado del sorteo, el Sábado, a las 9 P. M. El extracto completo de los números premiados seràpublicado en "El Mercurio" del Lunes 7.

MUEBLES

VISITEN LA FABRICA QUE VENDE MAS, Y MAS BARATO

DORMITORIOS, COMEDORES, SALONES, ESCRITORIOS, EXISTENCIA VARIADA

Especialidad modelos roble americano

A PRECIOS BAJISIMOS Y DIBUJOS GRATIS Y GRANDES FACILIDADES DE PAGO

"FABRICA NACIONAL DE MUEBLES"

Serrano 898, esquina Cóndor, Casilla 631, Teléfono 95 (Matadero
CARLOS ORTUZAR OVALLE

Avisos de Remates

ULTIMA PAGINA

HOY VICTOR ARAYA.- MENAJE DE CA SA, HUERFANOS 3065.
HOY JORGE Y V. EYZAGUIRRE.— MENAJE DE CASA, MOSQUETO 601. ESQ. SANTO DOMINGO.
HOY EDUARDO RODRIGUEZ.— FERIA DE CABALLARES EXPOSICION ESQ. ANTOFAGASTA.
HOY EL TATTERSALL.— ANIMALES GORDOS, AVENIDA ECUADOR 3389.
HOY FERIA IZQUIERDO, AV. BEAUCHEF 9.—ANIMALES GORDOS.
MAÑANA VICTOR ARAYA.— MENAJE DE CASA, AGUSTINAS 865.
EL 23 DE JULIO PROPIEDADES, CATEDRAL 1139.

MUSICA DE AMOR Cuento por PABLO BARRETO

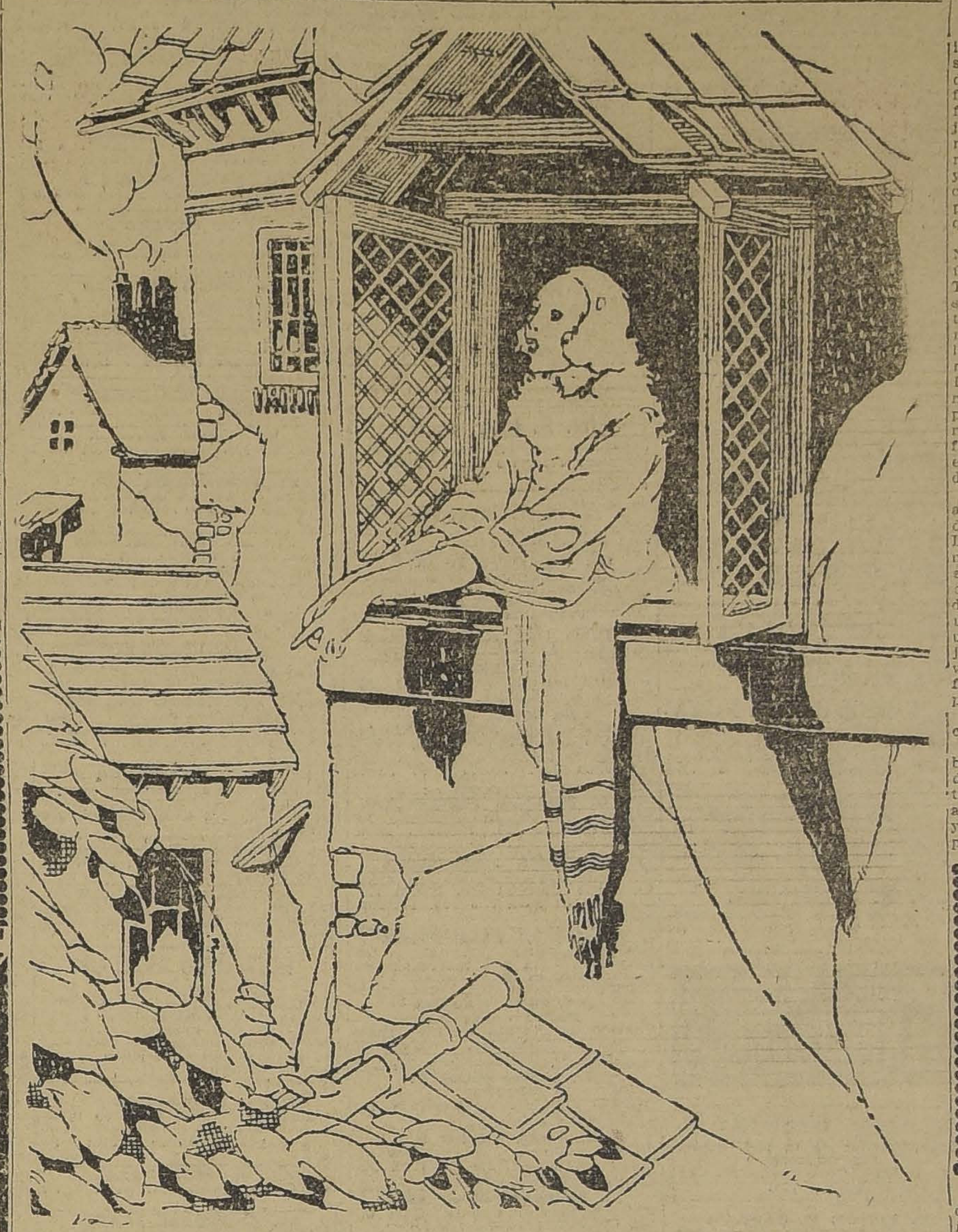

Estábamos en la sala malva, la salita de las recepciones íntimas, de las conversaciones leves, en torno a la mesa del té. La señora de Souza, preciosa en su vestido color albaricoque, estaba entre la trigueña señora Werneck y la sesuda vizcondesa de Santa María, y nosotros, el barón Belfort y yo, ya habíamos agotado nuestra diatriba contra la música italiana, cuando la señora Werneck dió cuenta de su último descubrimiento:

—El barón está triste.

—Vengo de acompañar un sepelio.

—¿Triste por eso? ¡El barón, el hombre sin emociones, triste porque acaba de hacer la cosa más banal de esta vida entre personas de sociedad!

—No es precisamente por eso. Me hallo triste porque he visto enterrar a la última mocita romántica de este agudo comienzo de siglo. Si les contara la historia de la pobre Carlota Paes, todos ustedes llorarían y, ante todo, en esta hora agradable, no me perdonarían haber enrojecido los lindos ojos de la señora Werneck.

—Pero por lo que veo su historia tiene la propiedad del diluvio —dijo la vizcondesa.

—Cuéntenos eso, barón—dijo la señora Werneck.— Con su historia contemporánea haremos decididamente una colección de antigüedades.

Hubo una aproximación de butacas. El barón bebió un sorbo de té.

—¿No han conocido ustedes a Carlota Paes? Pues la pobre Carlota Paes, ¡pobrecilla!, ya con un comienzo de tuberculosis y un perfil romántico causaba pena, por la noche, en el alféizar de la ventana, muy blanca, como desmayada. Nadie sabía nada de su vida y, viéndola así, en la ventana de aquella vieja casa, todos la compadecían. Cuando Carlota atravesaba la brutalidad del barrio pobre, con el apagado dolor de los humildes aristócratas, llevaba reflejado en el rostro un tal aplanamiento, que no podía menos de ser notado por quienes la veían. Por otra parte, sólo salía para acompañar a su madre, una señora maltrecha y apergaminada, que se ganaba el sustento con la aguja. ¡Así había vivido desde su nacimiento! ¿Qué hacía ella, así junto a la ventana, por largas horas, mirando a la calle y mirando al cielo, como un personaje de romance? ¡Pobre! Era el único medio de olvidar la miseria del hogar, la miseria que embota el alma y que acrecienta las delicadezas. Carlota permanecía allí en actitudes serenas de pájaro triste, con la mirada clavada en el infinito, y toda su vida de sensitiva, quebrada por la incomprensión de los demás, parecía albergar una dolorosa expectativa. Parecía un personaje de leyenda, en espera del hada que fuera a salvarla de aquel barrio oscuro y de aquella pobre señora, siempre trabajando y siempre de negro.

Como ustedes ven, era una niña romántica. ¡Y qué romanticismo, señoras mías! Hasta yo llegué a admirarla. Tosía cada vez más; era diáfana, parecía una ninfa consumida por la añoranza. Como sumida de realidad, nadie la había visto nunca, en la ventana, doblar su perfil severo a las vulgaridades del amor.

Una vez, en el mes de Junio, Carlota lloraba, sin saber por qué, a la luz de la luna, cuando en la casa de al lado resonaron los arpegios sonoros de un piano, envolviéndola poco a poco en lentas espirales melancólicas. Era, en un torbellino continuo de notas, de expresiones súbitas y diversas, la expresión persistente y torturadora del deseo que no se termina y se preludia, del amor cuya voluptuosidad jamás alcanza el paroxismo. Quedó como presa, exática. ¿Quién sería? Nunca sintiera aquéllo, nunca notara los nervios sacudidos por aquel brusco quebranto, por aquel epidérmico encanto de sonidos, expresando lo inexpresable. Los sonidos, como caricias de rosas, iban poco a poco desfibrándola, envolviéndole el alma, apoderándose de todas sus pobres energías. Toda ella temblaba ahora con un temblor de hoja sacudido por el viento. ¿Habría llegado la felicidad, el impalpable placer que hasta entonces habíale sido vedado?

Mientras tanto, la música, velada, en un compendio de mil emociones, esbozaba paisajes sutiles y esfumados, risas perladas, y como si la vida extrahumana fuera un solo gemido de amor, toda ella desbordaba en quejumbres tormentosas, en dolorosas endechas, en sollozos de pasión.

Para que el sentir de la pobre criatura fuera más intenso, las estrellas palpitaban en el espacio, y la luz lunar, bañando las cosas con sus misericordioso brillo, entraba por la ventana en un rectángulo de plata que parecía un milagro.

Aquella noche la pasó en el alféizar de la ventana hasta mucho después de enmudecer el piano, y, desde entonces, andaba todo el día escuchando y todas las noches en que tocaba el pianista las pasaba junto a la ventana, bañada por la luz de los astros y por los sonidos misteriosos. Nosotros, aunque sin maldad, nos reíamos de su pasión.

—¿Y Carlota?—preguntábamos.

—¡Ay, señor, continúa viviendo de los sonidos! ¡Está alteradísima!

Y cuando yo le llevaba alguna cosa:

—¿Entonces, Carlota, usted siempre adorando la música?

Ella, abandonada en la silla, susurraba:

—¡Es tan buena! ¡Es tan honda y tan suave como una caricia!

Aquellos sonidos, como un rosario sin fin, iniciábanla en una religión de amor inmaterial, y cuando alguna dificultad entorpecía, al lado, la mano del ejecutante, Carlota sentía una agonía como si titubeara en comprender todo el alcance de la frase.

Algunas veces sentía la curiosidad de saber quién era aquel pianista. Se pasaba el día atisbando la casa del lado, una pensión, no le dejaba adivinar al artista entre las muchas personas que entraban y salían. Preguntó a su madre si podía informarse, y la vieja señora respondió que no sabía y que no era posible saber.

Brúscamente entonces perdió aquel deseo. ¿Para qué conocerle? Bastaba con la delicia de oírle, bastaba con la sutil pasión que arrojaba a sus pies. Y perdía totalmente las noches, esas noches de Agosto traidoramente frías, en que la lúz brilla más, en las que hay más perfumes en el aire y en las brumas que, a lo lejos parecen sudarios consoladores. Era un enervamiento que duraba hasta el alba. Por fin, casi arrastrándose, íbase hasta su lecho de virgen, como quien camina hacia la tortura...

En los últimos días, la pobrecilla ardía en fiebre, plenamente fuera del mundo, gozando con un goce feroz de agonizante, de aquel amor incorpóreo.

Ahora bien, ayer, cuando yo subía la escalera de su vieja casa, doña Ana se me apareció desgreñada.

—¡Venga, acuda!... ¡Carlota se muere!

—¿Qué dice usted? ¿Cómo na podido ser?

—¡Ay! Se pasó toda la noche en la ventana, el músico no tocó... La lluvia y el frío le han provocado una hemoptisis. ¡Pobre hijita mía! ¡Ha vertido tanta sangre en sus accesos de tos!...

En la sala de visitas, la pobre Carlota yacía en un butacón, pálida como la cera. Hizo un esfuerzo, me tendió la mano.

—Estoy esperando la música...

La dejé; bajé a saltos la escalera. Era necesario que la música le llevase el consuelo supremo. Entré a la casa de al lado.

—¿El pianista?, —pregunté al portero.

—Primer piso, derecho, cuarto número cinco — me replicó el aludido.

Subí, llamé con fuerza a la puerta indicada, la empujé, desesperado, y me hallé frente a un hombre viejo, delgado y caduco.

—¿El señor es el pianista?

—Yo soy.

—Aquí al lado hay una criatura que está agonizando. Venía a pedirle...

—Que no toque hoy. Vaya tranquilo...

—No. Vengo a pedirle que toque. No son posibles las explicaciones ahora. Esa muchacha vive hace un mes con la ilusión única de oír su música. Se está muriendo. Le suplico que toque...

El hombre se pasó una mano por los cabellos.

—Dígame, ¿es una rubia, muy rubia? ¡Dios mío! Pobre pequeña! Entonces, ¿le agradaba oírme?... ¡Váyase, váyase!... Voy a tocar...

Luego, cogiéndome de un brazo:

—Pero, oiga, no le diga cómo soy. Si sabe que soy viejo y feo, perdería todo el encanto...

Cuando volví a entrar en la sala, Carlota moría. Como queriendo besarla, por las ventanas filtrábase el sol en rayos de oro, y ella, con las manos de magnolia cruzadas sobre el pecho, tenía en su faz la tortura de la agonía.

Pero, súbitamente tuvo un estremecimiento. Al lado, como una ronda de astros que se desprendiesen del infinito, el piano iniciaba una catarata de arpegios. Un tropel de sonidos desgarró el aire. Luego, pareció detenerse, tremoló brevemente, como si el paraíso se abriera y los ángeles cantaran, y, mientras Carlota sonreía, los acordes, como un coro de rosas, la envolvían, la besaban... Y murió, dulcemente, sin una contracción, oyendo aquella música de amor.

Hubo un largo y triste silencio en la sala malva, el saloncito de las conversaciones alegres, a la hora del te. El barón se limpió el monóculo:

—¡He aquí porqué me hallo triste!

—Cosas de su fantasía, siempre inclinada a lo trágico — dijo la severa vizcondesa de Santa María.

—Para entristecer a la gente, — agregó la señora de Souza, linda sentimental.

Y, de nuevo, mis amigas y la señora Werneck hacía un esfuerzo para no llorar, todos, con ahínco, volvimos a nuestra diatriba contra la música

EL PERFUME DE LA MUERTE

Mister Richard Neale Skinner, ingeniero escocés, miembro de casi todas las academias científicas de Inglaterra y jefe de sección del ferrocarril del Cairo a Asuán, que fué uno de los contados personajes que acompañaron al desventurado lord Carnarvon en su temeraria empresa al Valle de los Reyes, ha hecho interesantes declaraciones acerca de la muerte de aquel prócer que tanto dió que hacer y que decir a la prensa.

"Llegó el momento, — dice Neale Skinner — de derribar el último tabique de la tumba de Tutankamén, el de la cámara del sarcófago; y cuando apareció éste tras el polvo del último azadonazo a la vaga oscuridad de las lámparas de mano, algo inmensamente augusto nos sobrecogió. Lord Carnavon traspuso la última puerta, dió una rápida ojeada por la cámara del difunto rey faraónico, inclinóse sobre el sarcófago sin tocarlo, y salió para dar entrada a los ilustres personajes de la comitiva.

Entonces noté que del lado de afuera había junto a la entrada dos vasos de alabastro cerrados. Llamé la atención de Lord Carnavon y éste se acercó a uno de ellos, movió instintivamente la cubierta alabastrina, y ésta, cediendo, esparció por el ambiente un suave perfume refrescante, una especie de frío sutil semejante al del mentol. Lor Carnavon, inclinándose, aspiró con fruición aquel extraño y delicioso perfume, exclamando:

—Vale la pena conservar el recuerdo de un antiguo perfume.

Un ligero accidente de un sabio, que tropezó con el cascote desprendido al derribar la puerta llamó la atención del lord, y aprovechando la circunstancia, iba yo a darme mi ración del delicioso perfume en la boca del mismo vaso, cuando el "felah" que nos acompañaba comprendiendo mis intenciones me agarró fuertemente de un brazo, diciéndome al oído:

—¡Atorat el mout! (El perfume de la muerte)

Miré espantado al árabe, que continuó diciéndome y señalando a Lord Carnavon:

—He ahí el que morirá.

—¿Cómo lo sabes? — le increpé con sorda irritación.

—He oído el estornudo del chacal.

Recordé, en efecto, aquel acceso producido por el perfume en lord Carnavon, pero repliqué al "felah", nuestro guía, menospreciando sus supersticiosas profecías, diciéndole:

—Yo también he estornudado. ¡Efecto del frío!

—Cierto, —me replicó, —pero a ti te rozó apenas el ala fatídica del espíritu vengador. Estarás bien dentro de una semana.

Y como luego discutiera todavía, reprochándolo con sensatez, el "felah" pudo derrotarme una vez más contestando, impasible:

—Al dificultar el acceso a sus tumbas, los antiguos contaban con esa predisposición que entregan rendido los violadores a los guardianes espirituales de sus hipogeos.

Casualidad, o lo que sea, lord Carnavón no se levantó más del lecho a donde fué a sepultarse víctima no de la picadura de ningún insecto, sino de una fiebre extraña.

Su fallecimiento malogró una bien útil y generosa existencia, y después de meditarlo mucho abrigo la convicción — dice Neale Skinner — de que lord Carnarvon aspiró la muerte en la boca del vaso de alabastro encontrado a la entrada de la cámara mortuoria de Tutankamén".

GRANDES PREMIOS

En Londres, París, Barcelona y Milán, obtuvo este medicamento mundial su triunfo. Uselo para curar las canas, calvicie, caspa, grasa, aceites, seborreas y tiñas. —ESPECIFICO BENGURIA.

Dr. R. BENGURIA, MONEDA 875.— SANTIAGO

COM S

Brillantes, perlas, oro, platino, y toda joya de valor.

Pago al contado.

DELICIAS 857

J-2

No más Sabañones

Garantizamos que en cuatro días, lavándose con el

Jabon Infalible

desaparecen los SABAÑONES.

El LABORATORIO TAGLE CARTER devuelve el dinero a toda persona que habiéndose ceñido estrictamente a las instrucciones, no sane con este maravilloso remedio.

Jul.—1

RESULTADO

PREMIOS MAYORES EN EL SORTEO DE LA LOTERIA NACIONAL ARGENTINA, VERIFICADO AYER EN BUENOS AIRES: CON $ 80,000 ARGENTINOS, EL NUMERO 23019; con $ 10,000, el número 33872; con $ 5,000 losnúmeros 25494 y 33151; con $ 2,000, los números 4826, 14319, 36349 y 36935; con $ 1,000, los Núms. 40,608, 21,735, 30677, 18745, 11991, 33352, 4226, 42494, 33462, 2585, 6867 y 73'08. ESTOS MISMOS NUMEROS CORRESPONDEN TAMBIEN A LA LOTERIA DE $ 20,000 ARGENTINOS (SERIE B), y los premios se pagan de acuerdo con el programa que va al dorso de cada billete.

PREMIOS MAYORES EN EL SORTEO DE LA LOTERIA DEL HOSPITAL DE CARIDAD VERIFICADO AYER EN MONTEVIDEO: 19463, 24103, 8348, 11509, 9805, 16115, 23482, 25941, 24423 y 29721.

LAS LISTAS OFICIALES, con todos los números premiados, estará a la disposición de los interesados de CHILE el VIERNES 4 de Julio, por la mañana.

LOTERIA

De Beneficencia Nacional Argentina, a sortearse próximamente:

JULIO 8, DE $ 200,000 ARGENTINOS. ENTERO: $ 180; DECIMO, $ 18 CHILENOS

ORDENES Y CORRESPONDENCIA, DIRIGIR A LA CASA

E. TURRI

GALERIA GUEMES 356. — BUENOS AIRES.

LOTERIA

Hospital de Caridad de Montevideo, a sortearse próximamente:

JULIO 5, DE $ 20,000 ORO. — ENTERO: $ 60; QUINTO, $ 12 CH

CASA E. TURRI

SANTIAGO: Huérfanos 955
VALPARAISO: Prat 52

CAMBIO DE MONEDAS

CONVIENE A USTED CONSULTAR CIONES DE ESTA CASA ANTES CUALQUIERA OPERACION

y casas

GUIA PROFESIONAL

ABOGADOS

OFICINA JURIDICA
LUIS EDUARDO PIZARRO
[illegible]mo. ALESSANDRI ALTAMIRANO
[illegible]RNANDO GUZMAN VERGARA
JORGE WILSON WERNER
Trasladaron su estudio. Agustinas [illegible]48, oficina 27. Teléfono 5087.

GABRIEL AMUNATEGUI
SALVADOR DE LA VEGA
Estudio, Huérfanos 1153. Oficinas [illegible]2 y 33. Casilla 2091. Teléfono 8507.

ERNESTO BARROS JARPA
Atiende sus asuntos profesionales el señor Agustín Barros Jarpa, en Morandé 236.

LAZARO CHACON DEL CAMPO
[illegible]randé 450. Bajos. Teléfono 2008. Casilla 3241.

FEDERICO DUNCKER BIGGS
Huérfanos 853 Altos Banco Germánico. Casilla número 219. Teléfono 695.

ALBERTO DURAN B.
Huérfanos 1235. Oficina 8. Casilla N.o 2914.

GALVARINO GALLARDO NIETO
Ahumada 168.

NICANOR ELGUETA
Galería Alessandri 19., altos. Teléfono 586.

OSVALDO HEVIA
Morandé número 244. Casilla 1831.

BERNARDO LEIVA
Abogado. Bandera 562. Casilla 2068.

MANUEL MERINO E.
LUIS MERINO
Bandera 166. Teléfono 2077. Casilla 1407. Horas de oficina: de 10 a 11 1|2 A. M.

LORENZO MONTT
AMBROSIO MONTT WILMS
Compañía 1207. Teléfono 1807.

VICENTE MOLINOS GAETE
Agustinas 1148, Teléfono 2110. —De [illegible] a 12 y 4 a 6.

[illegible] MARAMBIO MONTT
[illegible]randé 325. Casilla 2699. Asuntos civiles y especialmente cuestiones mineras.

ROBERTO DE PETRIS
Estudio y domicilio: Galería Alessandri 25. Teléfono 156. Casilla 1044.

ANTONIO PLANET O.
Especialmente cuestiones comerciales. Estudio, Bandera 239. Casilla [illegible] Teléfono 1137.

[illegible]ERTO SALGADO GALLARDO
[illegible]nalista, Alegatos Cortes, Asuntos civiles, militares. Estudio-domicilio Bandera 637. Atiende clientes [illegible]eses e ingleses en su idioma.

[illegible]SANDRO SANTELICES E.
[illegible]do. Compañía 1246. Teléfono [illegible]

J. ISIDRO 2.o SALAS
[illegible]a 1355.

ALBERTO VERDUGO L.
[illegible]do. Agustinas 1621. Teléfono [illegible] Honorarios módicos.

[illegible]MBERTO YAÑEZ VELASCO
[illegible]stinas 618. Teléfono 1614.

CONTADORES

CONTABILIDADES
[illegible]ra mayoristas y minoristas.—Inventarios. — Balance. — Servicios económicos en domicilio rural, urbanos, provincias. — "Oficina Chile". [illegible]elicias 2628. Casilla 3478. Teléfono 30 Estación. — Francisco Me[illegible]

INGENIEROS

ALFREDO LEA PLAZA
Moneda 1168. Teléfono 127.

RAFAEL TORREBLANCA
Oficina técnica. Galería Alessandri [illegible]silla 952. Teléfono 1849.

MEDICOS

Dr. ITALO ALESSANDRINI
[illegible]ugía y ginecología, 1 a 3. Mer[illegible] 322. Teléfono 3555.

Dr. AMENABAR OSSA
[illegible]ista Catorce años Europa, ocho [illegible] médico director Hospital de [illegible]endedo Stanford (Inglaterra). [illegible] Mayo 578. 2.30 a 4.

Dr. [illegible]NO
[illegible]o, nariz, ga[illegible] Vías lacri[illegible] Especial[illegible] Hospital Sal[illegible] Niños. Dieciocho nú[illegible] [illegible] 257. Telé[illegible]

Dr. CARLOS D. AGUIRRE
Especialmente vías urinarias. Venéreas, sífilis. Consultas de 5-8. Carmen 191.

Dr. LUIS AGUILAR
Médico cirujano. Regresó de Europa. San Isidro 229. De 1.30 a 3. Teléfono 313.

Dr. LEONCIO ANDRADE
Medicina interna. Rayos X. Merced 136. de 2 a 5. Teléfono 4628.

Dr. ARNELLO
Cirugía, anestesia general, venéreas. García Reyes 17. De 12-3. Hospital San Vicente. 4-5.

Dr. BUNSTER
Médico Hospital San Juan de Dios. Asistencia Pública. Santa Rosa 38. Consultas: 2 a 3. Teléfono 3476.

ARTURO BARRAZA ARAYA
Médico Cirujano
Especialmente vías urinarias, venéreas, sífilis. De 3 a 6. Puente número 557. Teléfono 4374.

Dr. BRAGA CASTILLO
Rayos X. Merced 136. Teléfono 1393. Ausente Europa. Atenderá consultorio doctor Leoncio Andrade, 2 a 5.

Dr. RIFO BUSTOS
Estudios en Europa, medicina interna, preferentemente corazón, estómago, 2 a 5. Cochrane 177.

Dr. BORQUEZ SILVA
Estudios Europa. Pulmón, corazón, estómago, intestinos. Rayos X. 3 a 6. Arturo Prat 80. Teléfono 19, Matadero.

Dr. BISQUERT
Vías urinarias, sífilis. Moneda 859. De 3 a 6. Casilla 2663. Teléfono número 953.

Dr. BRONFMAN
Estudios en Europa. Cirugía, enfermedades señoras; venéreas. 2 a 5. Compañía 1463. Teléfono 3457. Teléfono domicilio 3086.

Dr. JULIO BUSTOS
Médico ciudad, Santiago. Medicina interna, niños, sífilis. Recoleta 707. De 2 a 4.

Dr. ROBERTO BALTRA G.
Medicina general, vías urinarias. 3.30 a 6. Ahumada 11. Teléfono 270, Parque.

Dr. BEAUMONT
Ayudante servicio ginecología Hosp. Salvador, Santo Domingo 976, de 3-5. Domicilio: Avenida Manuel Montt 1541. Teléfono 93, Santa Elena.

Dr. BARRENECHEA
Oculista especialista en oídos, nariz, garganta (ausente).

Dr. MARIANO BAHAMONDE RUIZ
Cirugía y ginecología. Cochrane 66. de 2 a 5. Domicilio: Delicias 1230.

Dr. HECTOR CORONA T.
Se dedica exclusivamente a exámenes de laboratorio. Delicias 868. Teléfono 2483.

Dra. JULIA CLAVERIA
Afecciones bronco-pulmonares, curación del asma. Consultas: 1-3. Ejército 660.

Dr. RODOLFO CASTILLO
Jefe servicio oídos, nariz y garganta. Hospital San Borja. De 2 a 5. Delicias 1164.

Dr. ALDO CONTRUCCI
Estudios Europa. Medicina interna. Sífilis. Agustinas 1729. 2.30 a 4.30. Jefe policlínico prof. Brokmann. Teléfono 3340.

Dr. LEON CHONCHOL
Medicina general. Rayos X. Sífilis, piel, venéreas. Consultas: 3 a 5. Serrano 34.

Dr. CASTAÑEDA IGLESIAS
Ex-médico residente del Hospital Niños. Compañía 1839. Teléfono 254. Consultas 1 1|2 a 3 1|2.

Dr. CROIZET
Trasladóse Londres 25, entre Serrano y San Francisco. De 1 a 3. Teléfono 637.

Dr. EDUARDO CRUZ COKE L.
Medicina interna. Merced 205. De 4.30 a 6.30. Teléfono 4205.

Dr. RODRIGO DONOSO GAETE
Médico Hospital Salvador. Medicina interna. Consultas de 3.30 a 5.30. Amunátegui 32. Domicilio: Santo Domingo 1477. Teléfono 256.

Dr. RICARDO CONOSO
Enfermedades del corazón, pulmón. Regresó de Europa. 2.30 a 4.30. Agustinas 619.

Dr. E. DAVILA H.
Estudios Europa. Medicina interna. Laboratorio: de 5 a 7. Nataniel 113.

IGNACIO DIAZ MUÑOZ S.
Medicina general, vías urinarias. 3 a 6. Bandera 574. Teléfono 3424. Recién llegado de Europa.

Dra. JUANA DIAZ MUÑOZ
Especialista enfermedades señoras y niños. 4 a 6. Delicias 855. Teléfono N.o 1716.

Dr. DODDS
Cirugía, huesos, injertos óseos, cirugía cráneo-cerebral, de la médula y nervios. Estudios Estados Unidos, Europa. 21 de Mayo 578, ausente hasta fines de Agosto.

Dr. PAULINO DIAZ
De 1.30 a 4. Enrique Concha 42. (Entrada por Delicias o Erasmo Escala).

Dr. CARLOS DOREN N.
Enfermedades de señoras. Cirugía. Monjitas 548. Teléfono 2171. Consultas: 1 a 4.

Dr. DIMISTEIN
Agustinas 1308, esquina Teatinos. Rayos X. medicina general, especialidad, corazón, pulmón, estómago o hígado. 1 a 4. Teléfono 3843.

Dr. ESPINA
Rayos X. Medicina interna. Estudios Europa. Delicias 1220, esquina Gálvez. Teléfono 2102. De 1.30 a 4.

Dr. JULIO ENDARA
Medicina interna, estómago, corazón, riñones, obesidad. 2-5. Compañía 2712.

Dr. FRANCISCO EDWARDS
Estudios Europa. Vías urinarias. — Teatinos 10. De 2 a 4. Regresó.

Dr. FUENZALIDA CORREA
Cirugía, enfermedades señoras. Partos. De 2 a 3. Huérfanos 745. Teléfono N.o 406.

Dr. FUENZALIDA BRAVO
Profesor extraordinario. Enfermedades de niños. Merced 560. Teléfono N.o 721. 2 a 4.

Dr. FONTECILLA
Estudios Europa. Afecciones pulmonares y nerviosas. Rayos X, pneumotorax artificial, tuberculinoterapia, etc. Delicias 162.

Dr. CARLOS GARCES BAEZA
Delicias 1276. — Teléfono 2747
Exámenes químicos, bacteriológicos. Reacción Wasserman. Rayos X. Medicina interna. 3 1|2 a 5 1|2.

Dr. RICARDO GUNTHER
Ayudante clínica ginecológica universitaria. Cáncer, aplicaciones de Radium. 2 a 4. Avenida España 96. Teléfono 253 Parque.

Dr. R. GLEISNER V.
Consultas de 4 a 6. Medicina interna. Sífilis. Histopatología. Castro 26. Casilla 2664.

DOCTOR GIANELLI
ESTUDIOS EUROPA
SIFILIS PIEL VIAS URINARIAS
21 de MAYO 562
CONSULTA de 2 a 6

Dr. FELIX GROHNERT B.
Enfermedades de la piel, sífilis y venéreas
Luz ultra-violeta, radioterapia. De 2 a 5. Ejército 391.

Dr. VICTOR M. GACITUA
Partos. Enfermedades de señoras. Trasladóse: Merced 312, 3 a 4. Teléfono 976.

Dr. GREENE
Estudios Europa. Cirugía y ginecología. San Martín 509. 2 a 4. Teléfono 2860.

Dr. GARCIA COLLAO
Estudios Europa. Ojos, oídos, nariz, y garganta. San Antonio 148. De 4 a 6.

Dr. ENRIQUE GONZALEZ H.
Estudios Europa. Especialmente estómago, intestinos, hígado, diabetes, obesidad, reumatismo. Ejército 644. De 1 a 2.30.

Dra. ANDREA GONZALEZ NOLLE
Estudios Europa. Especialidad señoras, niños. Huérfanos 1693. Consultas: Riquelme 317: de 2 a 5.

Dr. ANIBAL GREZ
Oídos, nariz, garganta. De 1.30 a 3.30. Merced 324. Teléfono 3555.

Dr. GUSTAVO GIRON L.
Cirugía y ginecología. Brasil 32. Teléfono 3126. De 2 a 3.

A. ICAZA BARROS
Médico - Cirujano
Santo Domingo 785. Teléfono 2209.

Dr. ALEJANDRO INFANTE
Médico Jefe Policlínico niños Hospital Salvador, 2 a 5. Delicias 253.

Dr. AGUSTIN INOSTROZA
Cirugía general, especialmente de niños, sífilis. De 4-6. Puente 583.

Dr. EDUARDO DE RAMON
Regresó de Europa. Cirugía, enfermedades señoras. 1 a 3. Agustinas N.o 1606. Teléfono 3823.

Dr. ROBERTO JARAMILLO
Ejército 707. Teléfono 142. Parque

Dr. JOHOW
Estudios Europa. Cirugía y ortopedia. Adultos, niños, 3-4. Santo Domingo 1523.

Dr. ALBERTO KOERNER ANDWANTER
Estudios en Estados Unidos. Cirugía, pedia. Consultas: 10-12 A. M., Santo Domingo 614.

INSTITUTO RADIOLOGICO
Radioscopia, radiografía, radioterapia, aplicaciones radium.

Dr. ADOLFO KAPLAN
Estudios Estados Unidos y Europa Compañía 1229.

Dr. TEODORO LEIBLE
Enfermedades nerviosas. Medicina interna. Aplicaciones eléctricas, Lunes, Miércoles, Viernes, 5-6; Martes, Jueves, Sábado, 2 a 4, Olivos 794.

Dr. H. LEA PLAZA
Estudios en Europa. Compañía número 2115. De 2 a 5. Teléfono .880.

Dr. LABRA LETELIER
Nariz, garganta, oído.. Consultas: de 1 a 5. Compañía 1361.

Dr. ARMANDO LEON I.
Cirujano, Compañía 1909. Martes Jueves, Sábado, 1 a 3. Teléfono 8846.

Dr. LOIS
San Pablo 1236. Medicina general. Vías urinarias, sífilis. De 1 a 4.

Dr. LAVAL
Medicina interna, Amunátegui 31. De 1 a 3. Domicilio: Cochrane 318.

Dr. MEZA OLVA
Estudios Europa. Medicina interna. Sífilis, 4 a 6. Dieciocho 268, teléfono número 1769. Domicilio: Vicuña Mackenna 955. Teléfono 9. Santa Elena.

Dr. G. MORAGA FUENZALIDA
Regresó Europa. Enfermedades niños. Cochrane 118. Teléfono 2804. De 2 a 3.

Dr. MOORE FUENZALIDA
Enfermedades señoras. Cirujano Residente Hospital San Borja, 1.30 a 3 1|2, Vergara N.o 155. Teléfono 3074.

Dr. MUÑOZ VALENZUELA
Médico residente Hospital Niños. Enfermedades niños, Matucana 303. 2 a 5. Teléfono 158.

Dra. CORA MAYERS
Médico - Cirujano
Regresó de Estados Unidos. Especialista en Niños. Luz ultra-violeta. Ahumada 49. Teléfono 711.

Dr. ITALO MARTINI
Oculista
Regresó de Europa. Ahumada 17. Consultas: 3 a 5.

Dr. JUAN MARIN R.
Cirugía general. Enfermedades niños, Delicias 1164. De 3 a 4.30. Domicilio: San Diego 1849.

Dr. MORALES BELTRAMI
Medicina general. Especialmente niños, Catedral 2257. De 1 a 2.

Dr. MALBRAN
Enfermedades mentales y nerviosas. De 3 a 5, San Antonio 534.

Dr. K. NUÑEZ ZAMORA
Martes, Jueves y Sábado 2-6. Matucana 220. Teléfono 291, Estación.

Dr. MANUEL MORENO
Medicina general, particularmente: riñón, estómago, intestino. Tratamiento especial, tuberculosis pulmonar. Estudios Europa, San Francisco 155. De 2.30 a 4.30.

Dr. JUAN MONTENEGRO M.
Enfermedades de Niños. Compañía número 1770. Teléfono 2120. De 2 a 4.

Dr. OSCAR MELENDEZ
Medicina interna, sífilis. 21 de Mayo 578. De 2-5. Domicilio: Sazié 2007. Teléfono 2346.

Dr. LUIS OPAZO I.
Jefe Policlínica Niños Universidad Chile. Compañía 3007. Teléfono 48, Estación.

Dr. OHLERICH
Titulado Alemania y Chile. Medicina interna. Enfermedades niños. Teléfono 332. Catedral 1488. De 2-4.

Dr. PAREDES P.
Amunátegui 33. Especialmente enfermedades señoras. Ginecología, cirugía. 2 a 4.

Dr. OBREGO PUELMA
Médico Hospital San Juan de Dios. De 1.30 a 2.30. Agustinas 1814. Teléfono 1217.

Dr. A. CUSTODIO POBLETE
Medicina interna y niños. Recoleta 65. De 1 1|2 a 3 1|2. Teléfono 4365.

Dr. PANTOJA
Corazón, pulmón, estómago, sífilis. Delicias 1276, 2 a 4. Teléfono 2747 Santo Domingo 1036. 6 a 8. Teléfono 574.

Dr. MARCIAL PARADA
Oídos, nariz, garganta. De 2 a 5. Santo Domingo 851. Teléfono 1859.

Dr. DAVID PULIDO I.
Enfermedades niños. Santo Domingo 1790. Teléfono 2115. De 1 a 4.

Dr. PRUNES
Estudios Europa. Jefe Clínica, piel, sífilis, venéreas. Merced 480. Casilla 2896.

Dr. OSCAR PERALTA
Medicina general señoras, 3 a 4.30. Prat 672. Teléfono 194. Matadero.

Dr. PATIÑO MAC-IVER
Medicina interna. Enfermedades niños. Libertad 448, de 2 a 4. Teléfono 1836.

Dr. ALBERTO PANATT
Médico Jefe Policlínica. Profesor García Guerrero. Pulmón, corazón, estómago, hígado, Rayos X. Teléfono 211.. Huérfanos 1819. De 2 a 4.

Dr. ALBERTO RAHAUSEN
Carmen 47. De 4 a 6. Teléfono 2022 Riquelme 47. De 1 a 4. Teléfono 1642.

Dr. AQUILES RIVEROS
Graduado en Bruselas. Partos, señoras. Medicina general. Consultas en Sanatorio, Avenida Matta 586. Pensionado para partos, operaciones, medicina, aislamiento y curación nerviosos, morfinómanos. Teléfono 97, Matadero.

ADOLFO RECCIUS
Médico cirujano. Cirujía general. De 2 a 4. Hospital San Vicente.

Prof. ALEJANDRO DEL RIO
Enfermedades de oídos, nariz y garganta, 19 Miraflores. Consultas, a hora fija diariamente (Salvo los Sábados), 2 a 5.

Dr. JOEL RODRIGUEZ P.
Estudios Europa. Medicina interna. Especialidad, estómago, intestinos. Rayos X. De 2 a 4. Amunátegui 559. Teléfono 2810.

Dr. CESAR RODRIGUEZ LEON
Medicina interna general, adultos y niños. Catedral 2607.

Dr. DEL RIO GUNDIAN
Medicina interna. De 3 a 5. Trasladóse Santo Domingo 2061. Teléfono 4333.

INSTITUTO SANITAS
Agustinas 1955
Laboratorio, autovacunas, radioscopias, terapia de radium y de Rayos X. Luz ultra-violeta, aplicaciones eléctricas, instalaciones de radium, baños de ácido carbónico, diatermia.

Dr. SANTANDER
Estudios en Europa. Medicina interna, especialmente estómago e intestinos. Rayos X. Alameda 2131. De 2 a 5.

Prof. Dr. SOTO PARADA
Laboratorio clínico. Moneda 1935. De 3 a 6.

Dr. CRISTOBAL SAENZ
Estudios en Europa. Afecciones médico-quirúrgica de abdómen. Especialmente estómago, sífilis. Rayos X. De 3 a 4. Agustinas 1859. Teléfono 3098.

D. SCROGGIE
Especialidad enfermedades de niños, Jefe de la clínica de niños Universidad de Chile. Consultas de 2 a 4 P. M. Claras 490.

Dr. CARLOS SEAMAN
Médico cirujano. Consultas: 1.30 a 4. Trasladóse: Delicias 225.

Dr. STOLTING
Oculista. Médico recibido Alemania y Chile. Compañía 1392. De 3 a 6.

Dr. MARCO A. SEPULVEDA
Laboratorio: Bandera 730. Teléfono 832. Exámenes completos sangre, orina, esputos, etc. cultivos autovacunas. Abierto a toda hora.

O. SCHWARZENBERG TH.
Médico-cirujano. Enfermedades de niños, 2 a 3. Santo Domingo número 1523.

Dr. SOZA
Reanuda sus consultas profesionales. San Antonio 683.

Dr. HILLUMUTH SIEVERS W.
Médico cirujano. Domicilio: Molina 672. San Antonio 275 De 2 a 3½

Dr TORRES TORRES
Jefe Clínica Prof. Koner. Enfermedades internas y cirugía. Catedral 1269. De 2 a 5.

Dr VEGA MACHER
Exclusivamente pulmón. Nataniel 109. De 2 a 2.30. Lunes, Miércoles y Viernes.

Dr VIVES BRAVO
Enfermedades niños. Trasladóse a Delicias 385. Teléfono 2895.

Dr. G. N. VIDAL S.
Delicias 2696. Teléfono 245. Estación. Consultas: 5 a 6.

Dr. J. M. VERGARA KELLER
Regresó de Europa. Partos, ginecología. Agustinas 828. De 2 a 4. Teléfono 2855.

Dr. ANGEL VIDAL OLTRA
De 1 a 3. Catedral 1433. Teléfono 2006.

Dr. RAUL VENTURA JUNCA
Médico residente Hospital Salvador. Medicina general. Esp. sistema cardio-vascular. Monjitas 559. 4.30 a 6. Teléfono 3328 y 395.

Dr. VILLAGRA
Estudios Europa. Unicamente pulmón. Rayos X. 3-6. Dieciocho 437 A. Teléfono 131 (Parque).

Dr. JAIME VIDAL OLTRA
Ex director Sanatorio San José para tuberculosis. Pulmón, corazón, estómago. 3 a 5. Catedral 1433. Teléfono 2006.

Prof. Dr. VARGAS SALCEDO
Exclusivamente cirugía. Trasladóse, Compañía 2499. Teléfono 1060. Martes, Jueves Sábados. 2 a 5.

Dr. VICUÑA HERBOSO
Jefe clínica servicio prof. García Guerrero. Hospital San Vicente. Medicina interna especialmente enfermedades del corazón. Martes, Jueves, Sábados. 2.30 a 4.30. Almirante Barroso 270. Teléfono número 1053.

Dr. YAÑEZ G.
Estudios Europa. Piel, sífilis, venéreas. Trasladóse: Delicias 865. De 4 a 6. Casilla 618.

Dr. WAUGH ALDUNATE
Estudios Europa. Especialmente enfermedades internas. Venéreas. Sífilis Reacción Wasserman. 3 a 4. Compañía 1853.

Dr. WEINSTEIN
Estudios Europa, enfermedades de la piel sífilis y venéreas, radioterapia y luz ultra-violeta. Agustinas 1357. De 2 a 5.

Dr. WIREN
Oídos, nariz, garganta. Compañía número 1606. De 2 a 3.

DENTISTAS

Dr. CLODOMIRO CONTRERAS
San Antonio 451. Teléfono 3692. Horas: 9 a 11 y 3 a 6.

Dr. GALLARDO GONZALES
Estudios en Filadelfia. Consultas: diurnas y nocturnas. Echaurren 26. Regresó.

Dr. CERDA LOPEZ
Dentista, especialista, coronas y puentes. Riquelme 47. Teléfono 1642.

PEDRO MENDEZ
Estudios Estados Unidos, Europa. Honorarios moderados. Huérfanos 783.

ROMAN RAVELLO
Dentista. Operaciones indoloras. Especialmente placas, puentes. Huérfanos 1016.

JUAN FERRARI C.
y M. VALDIVIESO MORALES
Dentistas. San Antonio 830.

ARMANDO MORA PINOCHET
Dentista. Trasladóse: Santa Rosa 672.

C. VALENCIA COURBIS
Ayudante Escuela Dentística. Operaciones indoloras. Teatinos 50.

ALFREDO MUÑOZ LOBOS
Extracción sin dolor. Sommoformo. Puentes, placas. Tratamientos rápidos. Compañía 1852.

WENCESLAO MUÑOZ L.
Dentista, tratamientos rápidos. Extracción sin dolor. San Diego 448.

GERMAN UGARTE DONOSO
Dentista. Trasladóse: San Antonio 574.

ISAAC VAISMAN B.
Especialidad enfermedades boca, extracciones difíciles. Coronas, puentes, 2 a 5. Dieciocho 52.

CLINICA DENTAL DR. VALENZUELA BASTERRICA
Atendida por médico-cirujano y cuatro dentistas especialistas. Riquelme 47. Teléfono 1642.

VETERINARIOS

SCHMID HERMAN
Enfermedades animales en general. Llamados domicilio. San Antonio 467. Teléfono 8649. De 9 a 11 y de 2 a 6.

ARQUITECTOS

OFICINA DE CONSTRUCCIONES
Económicas y de renta
E. LEOPOLDO NAVARRETE CH.
Morandé 67. Teléfono 3189. Casilla N.o 380.

EDUARDO TASSO
Construcciones, transformaciones y reparaciones. Honorarios: 10 por ciento Huérfanos 1258.

MATRONAS

MATRONA ERAZO
Recibe pensionistas. Atiende a domicilio. Inyecciones. Mujica 20, casi esquina Vicuña Mackenna a 1 cuadra 10 de Julio.

MATERNIDAD PARTICULAR
Lucrecia Arce de Martínez. Matrona enfermera. Pensionistas. Partos, curaciones Ibáñez 324.

Mme. E. FRAGNAUD
Matrona francesa. Trasladóse Avenida Matta 72. entre Vicuña Mackenna y Santa Elena.

SARA OSORIO DE GONZALEZ
Matrona Pensionado particular para partos, y curaciones internas. Asistencia a domicilio. Trasladóse a García Reyes 531.

PENSIONADO PARTICULAR
Mercedes Rojas, matrona. San Diego 930. Recibo enfermas. Curaciones internas. Consultas a toda hora.

CLINICA PRIVADA DE OBSTETRICIA
Señora Reyes, matrona ginecologista. Establecimiento moderno atendido por dos cirujanos especialistas. Recibo enfermas de todas partes del país. Partos precios módicos. Consultas gratis. Esmeralda 636.

CASANDRA SAN MARTIN V.
Recibe pensionistas. Unión Americana 199.

PENSIONADO DRA. VICENTINI
Recibe enfermas de provincias, meses, días. Asistencia completa. Partos 60 pesos. Turnos permanentes. San Diego 57.

ANA G. VARGAS BARRERA
Partos. Recibo pensionistas. Unión Americana 627.

MATERNIDAD PARTICULAR
Recibo pensionistas. Partos desde 50 pesos. Curaciones. Consultas gratis. San Diego 267.

CARMELA TORO G.
Partos. Asistencia toda hora, recibo enfermas. Matucana 640.

MASAJISTAS

YOLANDA GOMEZ
Masajes faciales eléctricos, quitando desperfectos del rostro. Especialidad inyecciones intravenosas. San Antonio 830.

VARIOS

SYPHILIS

llegó remesa de las famosas inyecciones alemanas "CONTRA-LUESIN", a base de ORO Hg. (Mercurio coloidal neutralizado). Según el Prof. Dr. Wasserman, es lo mejor que hay en inyecciones. Especialmente indicado para casos desesperados, cuando no hacen efecto las demás inyecciones o cuando no se toleran. Torna negativa toda reacción Wasserman con 6 a 8 inyecciones. Jamás irrita las encías, ni riñones, ni intestinos.

BOTICA GREVE
AHUMADA 246

POMP[illegible]
[illegible]EBRES
Empresa Zenteno
[illegible]STADO No. 17
TELEFONO N.º 4275
[illegible]ELICIAS N.º 2584
TELEFONO N.º 524
Abierto día y noche. Atendi[illegible] por
CARLOS ZENTENO LOYOLA

IN MEMORIAM

Hoy Martes, 1.o de Julio, a las 9.30 A. M., se oficiará una misa en la capilla del Cementerio General por el eterno descanso del alma de

Jorge Escobar Montana

fallecido el 22 de Junio último. Su [illegible]

ILDA ESCOBAR T.

[illegible]l 2 de Julio, 5.o aniversario de la [illegible]rte de la señora

[illegible]ilia Jofré Cueto de Labra

[illegible]ará una misa por el descanso [illegible] alma, en la Iglesia de la Gra[illegible]tud Nacional, a las 9 A. M.

LA FAMILIA.

[illegible]COTIZA[illegible]
[illegible]E EFECTUAR
[illegible]DE CAMBIO

DEFUNCION

Habiendo fallecido nuestra querida e inolvidable hija y hermana

María Clara Danitz

rogamos a nuestros amigos y relaciones se dignen acompañar sus restos a su última morada hoy a las 4 P. M. (Cementerio Católico). El cortejo partirá de su casa, Av. Chile N.o 889.

ROBERTO DANITZ Y FAMILIA

LOGIA N.o 5

Cítase a sesión de primer grado para el 1.o de Julio. Tabla: conferencia. Hora: 9.20 P. M.

EL SECRETARIO.

LUTOS

Encontrará usted el mejor surtido en plaza en el

Manto Elegante

PASAJE MATTE 29

Especialidad en tocas y sombreros de Crep-Georgette.

LA CASA NO TIENE SUCURSAL

DEFUNCION

Ha fallecido don

Francisco Romo Gutiérrez

Sus restos serán conducidos al Cementerio Católico, donde se dirá una misa por el descanso de su alma. El cortejo partirá hoy a las 9.30 de la Plaza Chacabuco.

LA FAMILIA.

Quilicura, Julio 1.o de 1924.

Pompas Fúnebres
"LA HUMANITARIA"
ABIERTO DIA Y NOCHE
SERVICIOS DESDE $ 30
Teléfono 244, Matadero
San Diego esquina Concepción

TINTORERIA
"LA SELECTA"
TIÑE EN NEGRO LUTO CUALQUIER CLASE DE ROPA.
TERNOS $ 14.
TRAJES SASTRE $ 12.
BATAS $ 10.
TEÑIDOS GARANTIDOS ENTREGABLES EN EL DIA
OFICINA
SAN ANTONIO 102
ESQUINA MONEDA
TALLERES: ROSAS 2209

DEFUNCION

Habiendo fallecido nuestro querido deudo, señor

Demetrio Morales M.

(Q. E. P. D.)

Rogamos a sus amigos y a los nuestros, se sirvan acompañar sus restos al Cementerio General, mañana Martes, a las 5 P. M.

El cortejo partirá de su casa habitación, Población París, Avenida Central 145.

Servicio que agradeceremos.

Desiderio Morales M. y familia

DEFUNCION

Habiendo dejado de existir mi esposa

Angela Castillo de Quezada

Rogamos a nuestros amigos, se sirvan acompañar sus restos, hoy Martes 1.o, a las 4 P. M.

El cortejo partirá de Fermín Vivaceta N.o 600.

Servicio que agradecerá

P. Quezada e hija

PIEZAS O DEPARTAMENTOS

Arriéndase con o sin pensión casa honorable, condiciones módicas. Nataniel 645.

J-1.o

MAQUINA DE ESCRIBIR UNICA

Por sus cualidades sobresalientes:

ESCRITURA RAPIDA, SILENCIOSA, SUAVE, CONSTRUCCION SOLIDISIMA

Evitando las revisiones y composturas continuas.

Solicite demostración en su Oficina a - N. CISTERNAS, calle Andrés Bello 360

AGENTE GENERAL:

R. WEINREICH KIRSINGER-Valparaíso

FUNDOS

VENDE
ARRIENDA
COMPRA
Alfredo Tage Rodríguez
Catedral 1137.- Casilla 3132

COMPRO
ESPIGADORA
para trabajo de puertas.
DOMEYKO 2354
—SANTIAGO—

Panadería

con buena clientela, sin competencia, bien instalada, utilidades seguras, contrato arriendo bajo, de ocasión, vende:

BANDERA 139

Propuestas Públicas

Se piden por el Ministerio de Justicia, para la explotación de un taller de panadería en la Penitenciaría de Santiago. Ver en el "Diario Oficial", decreto N.º 1,113, de 21 del presente. Bases y antecedentes en la Dirección de Talleres Fiscales de Prisiones, Agustinas 1220.

Las propuestas se abrirán en la Sub - Secretaría del Ministerio de Justicia, el 10 de Julio próximo, a las 3 P. M.

FOLLETIN (54)

LA CONDESA DE CAGLIOSTRO

por MAURICE LEBLANC

[illegible]ue ninguna piedra podía rodar [illegible] sus zapatos, y ninguna planta crugir al contacto de su pollera. El pabellón estaba cada vez más cerca. Por fin llegó a él.

Tocó con la mano los postigos cerrados. La cerradura, descompuesta por Domingo, no los sujetaba. Josefina Bálsamo apartó los batientes, para que quedara una rendija. Por ella filtró un poco de claridad. Josina se acercó y vió el interior de una habitación, con una alcoba ocupada por un lecho.

Raúl estaba [illegible]do allí. Una [illegible]para con p[illegible] de cristal, cu[illegible] con un di[illegible]ante su ros[illegible] hombr[illegible]bro que leía [illegible]re una silla [illegible] joven, te[illegible]

Por fin, cerrando el libro, apagó la lámpara.

Habiendo visto lo que deseaba ver, Josefina Bálsamo abandonó su puesto de observación y volvió junto a sus cómplices. Les había dado ya instrucciones, pero por prudencia volvió a hacerlo, e insistir durante diez minutos:

—Sobre todo nada de brutalidades inútiles. ¿Oyes, Leonardo?... Como no tiene nada a mano para defenderse, ustedes no necesitarán utilizar sus armas. Son cinco contra uno; eso basta.

—¿Y si se resiste? dijo Leonardo.

—A ustedes les incumbe proceder de manera que no pueda resistirse.

Josina conocía también el lugar por los dibujos que le había enviado Domingo, que avanzó sin vacilación hasta la entrada principal del jardín. Las llaves se encontraban en el lugar convenido. Abrió y se dirigió hacia la fachada interior del pabellón.

La puerta fué abierta con facilidad. Josina entró seguida de sus cómplices. Un vestíbulo embaldosado los condujo hasta el umbral del dormitorio, cuya puerta empujó la Cagliostro con lentitud infinita.

Era el momento decisivo. Si Raúl no se había alarmado, si aún dormía, el plan de Josefina Bálsamo estaba realizado. Escuchó. Nada se movía. Entonces se hizo a un lado para dejar paso a los cinco hombres, y, de pronto soltó su jauría, dirigiendo hacia la cama el haz luminoso de una linterna de bolsillo.

El asalto fué tan rápido que el durmiente sólo debió despertarse cuando era inútil toda tentativa de resistencia. Los hombres lo habían envuelto en sus mantas y, doblaron sobre él los dos bordes del colchón, formando como un atado de ropa que ataron en un abrir y cerrar de ojos. La escena no duró ni un minuto. No hubo ni un grito. Ningún mueble se había movido.

Una vez más triunfaba la Cagliostro.

—Bien, dijo, con una emoción que denotaba la importancia que concedía a ese triunfo... Bien... Lo tenemos... y esta vez se tomarán todas las precauciones.

—¿Qué debemos hacer? preguntó Leonardo.

—Llévenlo al buque.

—¿Y si pide socorro?

—Una mordaza. Pero se callará... Vayan...

Leonardo se aproximó a ella mientras sus acólitos cargaban con el cautivo.

—¿No vienes con nosotros?

—No.

—¿Por qué?

—Te lo he dicho; espero a Domingo.

Volvió a encender la lámpara y quitó la pantalla.

—Qué pálida estás le dijo Leonardo en voz baja.

—Puede ser, contestó ella.

—¿A causa de la muchacha, no es verdad?

—Sí.

—¿Domingo procede, en este momento?

—Sí.

—Tal vez fuera tiempo aún de impedir...

—Aunque fuera tiempo, mi voluntad no cambiaría. Lo que deba ser será. Por otra parte, es cosa hecha. Vete.

—¿Por qué irnos antes que tú?

—El único peligro procede de Raúl. En cuanto Raúl esté en seguridad a bordo, no habrá nada que temer. Date prisa y déjame.

Les abrió la ventana, por la cual salieron con el prisionero.

Luego, juntó los postigos y cerró la ventana.

Al cabo de un momento, sonó la campana de la iglesia. La Cagliostro contó las once campanadas. A la undécima fuese hacia la otra fachada del jardín y escuchó. Se oyó un débil silbido, al cual ella respondió golpeando con el pie las baldosas del vestíbulo.

Acudió Domingo. Volvieron a entrar en la habitación e inmediatamente, aún antes de que ella hubiera hecho la terrible pregunta, el hombre murmuró:

—Ya está.

—¡Ah! dijo Josina débilmente, tan turbada que vaciló y tuvo que sentarse.

Permanecieron largo rato en silencio. Domingo prosiguió:

—No ha sufrido nada.

—¿No ha sufrido? repitió ella.

—No; dormía.

—¿Estás seguro?

—¿Que ha muerto? ¡Demonios! Le he herido en el corazón, y tres veces. En seguida he tenido valor para quedarme... y ver... Pero no valía la pena... ya no respiraba... las manos se iban enfriando.

—¿Y si se dan cuenta?

—No es posible. Nadie entra en su habitación hasta la mañana. Sólo entonces... verán:

No se atrevían a mirarse. Domingo tendió la mano. Josina sacó de su corpiño diez billetes de Banco y se los entregó.

—Gracias, dijo el hombre. No conseguiría nada rehusándolos. ¿Qué debo hacer?

—Irte. Si corres, alcanzarás a los otros antes de que lleguen a la barca.

—¿Están con Raúl de Andrézy?

—Sí.

—Me alegro. Ese me ha molestado desde hace quince días. Desconfiaba. ¡Ah!... una palabra... ¿Y las piedras preciosas?

—Las tenemos.

—¿Ya no hay peligro?

—Están en las cajas de un Banco, en Londres.

—¿Hay mucho[illegible]

—Una [illegible]

—¡Diablos! ¿Más de cien mil francos para mí, eh?

—Mucho más. Pero apúrate... A no ser que prefieras esperarme...

—No, no, dijo Domingo rápidamente. Tengo prisa de estar lejos... lo más lejos posible... Pero, ¿usted?

—Buscaré si hay por aquí papeles peligrosos para nosotros y en seguida me reuniré a usted.

El hombre se fué. Inmediatamente Josefina Bálsamo se puso a registrar los cajones de una mesa y de un pequeño "secretaire" y, no hallando nada, exploró los bolsillos de la ropa doblada ante la cama.

La cartera atrajo principalmente su atención. Contenía dinero, tarjetas de visita y una fotografía.

Era el retrato de Clarisa de Etignes.

Josefina Bálsamo la contempló largo rato, con una expresión en la que no había odio, pero que era dura y no perdonaba. En seguida se quedó inmóvil en una de esas actitudes absortas en que sus ojos se fijaban en quién sabe qué espectáculo doloroso, mientras sus labios conservaban su dulce son[illegible] go, Julio 1.o de 1924

OCEDIMIENTO DAWES AS FINANZAS SUDAMERICANAS

rasgo de sinceridad que es vez un agudo acierto de Gono, colocó últimamente la ión de los asuntos financie del Brasil bajo la inspección alítica de una Comisión de Pe ijos extranjeros, a fin de que personas experimentadas e independientes dieran un juicio acerca de sus defectos y señalaran las consiguientes necesidades. Lo que con respecto a Alemania se hizo en virtud de un acuerdo internacional de acreedores, mou proprio lo ha hecho la gran nación atlántica, resuelta a encrar de una vez por todas un poblema cuya urencia no admiía más aplazamieto, al permitir la investigación encomendada a la Misión finaniera británic.

Echando tras de sí escúpulos y prejuicios inveterados en la América Latina, el Gobieno del Brasil, cmo ya lo hicieran oficialmente Colombia y Perú, consintió a cambio de conocer con exactitud los males y remedios de vida financiera en facilitar ee estudio a la Misión británica a fin de que actuasé con ente exclusión de los intereses crdos y las influencias políticas ue frecuentemente entraban t labor de revisión interna copropósitos de reforma.

Dicha isión ha terminado su labor, rejando sus conclusiones y remendaciones en un informe q este diario publicó ayer en s líneas generales, y amplía esu sección cablegráfica de ho

En unoportunidad no muy distante, darse a publicidad el informe d Comisión Dawes sobre la sitún económica y financiera de mania y los procedimientos a su juicio se imponían parestaurarla hasta el grado quenviene a sus acreedores, encimos al interés de nuestros res públicos y de la opinión eneral las observaciones y inas contenidas en aquel info por cuanto tenían de aprovee y de útil aplicación frent nuestros propios problemas ómicos y financieros.

La acció la Misión de expertos bris en el Brasil y sus resultavienen a reforzar de una m muy interesante lo que ents decíamos. Cabe desde luebrayar las asombrosas coicias de concepto que se obsen las conclusiones de untro informe, aun cuando se an a situaciones por muchoctos substancialmente divespecialmente en lo que resp las peculiaridades económian distintas, de Alemania yrasil.

En realid lo que coinciden ambos nes es en afirmar una s los axiomas económicos ncieros que rigen la vida pueblos grandes o peque de los cuales no se puedetamente prescindir. Uno sostienen que el acto fund de cualquiera empresa a a regularizar la vida ra de un país es imprescrinte el orden en los presu de entradas y gastos públ

"Es urgent el informe, que se diría lo en un estudio de la n financiera de Chile—quenbata el régimen de los s y si eso no se deja ase la situación del Brasil em de año en año". A regiólo agrega:

"Han faltaden y la disciplina en la ción de los presupuestos."

Los procedique la Misión insinúa per término a este defecto son elementales, y suón no requiere gran ci un despliegue extraorle conocimientos. Pero una considerable dosiergía, de voluntad, de ca de resistencia a las in políticas o de otro orde

Reducir los dinarios, eliminando todllos que no sean absolundispensables, para loría que empezar por un completa de la adm pública, para suprimileos no necesarios; evitcuerdos sobre gastos paago no haya provisionesda correspondientes; os créditos suplementa gastos imprevistos, pro saneamiento de la mo estabilidad del cambia fórmula que en tod se ha aplicado como elimordial a toda obra ra de las finanzas. Aso en Francia M. Marscistapolítico, llevado pupitre de hombre s al Ministerio de Hacés; esa ha sido tambcipal preocupación de Snérgico Ministro de H ha tonificado de una casi fulminante las finnas

¿Que para realiprograma de tan simpión es preciso emprera, una lucha casi sob Es indudable. Pero esón y esa la voluntad los tiempos actuales ar hasta los puestos ación y de influeno bierno de un país.

En Chile, como n Francia y en Italiá sucediendo en casid de los países latin el Estado carga muerto de las conso un defectuoso régcional y político. mientos de instruc lanzan anualmente llares de elementos con los rudimientos ción convenientes p un cargo público, q dos políticos—en q mente toman filas d lescencia—se encar porcionarles. Y es el do quien nutre de in organismo económico provee a la subsistencia de una gran fuerza muerta que debió ser encauzada por cien vías distintas al fomento de la producción y de la riqueza.

Estamos ciertos de que si una Comisión de Expertos "a la manera Dawes", con espíritu científico y con neta independencia fuera llamada a estudiar nuestros problemas económicos y financieros, llegaría a conclusiones gemelas y a juicios tan acerbos como los que ha emitido últimamente la Misión financiera inglesa en el Brasil. Por ello, deberíamos mirar con ojos atentos ese informe, meditar a plena conciencia sobre sus conclusiones, cada una de las cuales es una alusión directa y certera a nuestras imprevisiones, a nuestros vicios políticos y a las manifestaciones de la incapacidad administrativa que se está haciendo notar como la condición característica de la presente generación de chilenos.

"LA CRUZ BLANCA"

por ADELA EDWARDS DE SALAS
Presidenta.

Mañana Miércoles se efectuará la colecta anual de esta Sociedad, cuya labor eficaz, tesonera y hondamente humanitaria, la ha colocado a la vanguardia de nuestras grandes obras de beneficencia.

El Directorio, compuesto por las señoras: Adela Edwards de Salas, presidenta; Sofía Eastman de Huneeus y María Besa de Díaz, vice-presidenta; Juana Quindos de Montalva, secretaria; Josefina Fóster y Hortensia Reyes de Torres, tesoreras; Inés Rivas de Errázuriz, María Luisa Edwards de Lyon, Luisa Besa de Donoso, Margarita Sanfuentes de Echenique, Amalia Rodríguez de Besa, Teresa Fóster de Besa, Mercedes Lecaros de Rozas, Mercedes Rozas de Urrejola, Luisa Urzúa de Latham, Nieves Walker de Méndez, Delia Echeverría de Errázuriz, Ana Besa de Quesney, María Carmela Blanco de Vergara, María Quindos de Montalva y Laura Pizarro de Canales, habla hoy al público por medio de su presidenta, que, en la interesante exposición que publicamos, convence de cuán merecidas tiene la simpatía y ayuda del público, una institución como "La Cruz Blanca", tan noblemente humana y tan bellamente orientada.

El misterioso atractivo de la salvación de tanta criatura indefensa, se presentó a golpear a nuestras almas con el inflamado acento de un apóstol de Jesucristo que nos hacía el llamado para la fundación de "La Cruz Blanca". Egoístas, cobardes ante la empresa que se nos encomendaba, íbamos a rechazarla.

La llaga tenía la apariencia del mal sin remedio, cuando nos asaltó el recuerdo del Hombre Dios, destacándose pálido y sin vida, en el fondo de tanta alma. Y el dolor de Jesucristo hizo el gran silencio a la voz de todas las dificultades. Y como los ciegos que abren por primera vez los ojos al sol, a la tierra y a las flores, comprendimos que la tierra, regada con nuestros sacrificios y abnegaciones, haría brotar flores, purísimas algunas, que ocultarían su aroma en muros silenciosos; vocaciones que nacerían acaso, de esa abnegación, siendo cada esfuerzo una gota de sangre corredentora. Pero, como no podía ser, únicamente fruto de nuestros sacrificios, comprendimos que nosotras sólo pondríamos buena voluntad y que Dios haría el resto. El resultado, por demás halagador, de la obra, ha confirmado nuestras esperanzas de entonces. Sólo sentimos que el Colegio no sea bastante extenso, para admitir a todas las que acuden diariamente, y que aumentan a medida que va conociéndose la obra y dándose cuenta de cómo se transforma a las unas y cómo se defiende y protege a las otras, que, siendo buenas, sólo necesitan que se les tienda la mano a tiempo para perseverar.

Acaso sería interesante dar a conocer algunos datos que probarán, cómo el público hace justicia a "La Cruz Blanca", y harán comprender cómo en realidad esta obra cumple con la misión que se propuso: devolver, corregidas, niñas que antes de entrar, eran una desgracia para su familia, y un peligro para la sociedad. Y acaso, también, como en la mayor parte de los casos, ha podido salvar criaturas inocentes, sin otro delito que ser pobres y no tener quien las ayude cuando quedan abandonadas, sin experiencia alguna, ni más defensa que su candor y desconocimiento de la vida que casi siempre contribuyen a que con mayor facilidad sucumban.

La frase de la madre de una de nuestras asiladas hará comprender mejor el resultado; la niña había sido devuelta a su hogar. Las religiosas estimaban estaba ya enteramente reformada, y cuando esto sucede, no las guardamos, pués nuestro objetivo es corregir, y devolverlas, en seguida, útiles a sus familias. Podemos decir, con datos estadísticos, que de 319 niñas sólo han sido devueltas 14, por tratarse de anormales.

Poco tiempo después, vuelve la madre de la niña en cuestión, y nos asustamos creyendo se trataba de una reincidencia, no teniendo recuerdo que esto hubiera sucedido en las niñas que las religiosas estiman reformadas. Pero fué grande nuestra sorpresa al ver que insistía en que le recibiéramos otra de sus hijas, que era muy buena. Como nosotras le dijéramos que sólo recibíamos niñas buenas en caso de encontrarse sin protección alguna, y que no siendo ese el caso de su hija, podía colocarla en otro Colegio, insistió en su admisión con esta frase gráfica: "Es que aquí en "La Cruz Blanca", les cambian el alma". ¡Y qué razón tenía! Es verdaderamente maravillosa la obra que realizan las religiosas! Esas niñas piensan y sienten en otra forma poco tiempo después, y quieren tanto ese Colegio, donde han aprendido a conocer el bien, que rara es la que no se va llorando y sintiendo dejar ese hogar, en el que se ha abierto a su vida otros horizontes.

Varias de las que han salido, han podido atraer al bien a otras extraviadas de sus familias, o preservar del mal a las que estaban en peligro.

Desearíamos que las personas palparan cuán radical es el cambio y cuán fácil, por medio de la preparación única y especial, del grupo de religiosas a cuyo cargo están las niñas.

El movimiento ha sido el siguiente:

Recibidas	319
Salidas:	
Con sus familias	89
Empleadas	56
Religiosas	5
Contraen matrimonio	7
A otros Colegios	46
Por inconstancia	14

Fuera de éstas que han estado largo tiempo en nuestro Colegio, hay un número considerable, de las cuales desgraciadamente no hemos llevado estadística, que se han salvado, habiendo estado de paso mientras se les buscaba ocupación, se las devolvía a sus familias, o se las reconciliaba con ellas. Y otras prófugas, cuyas familias conociendo la labor de "La Cruz Blanca", venían a pedirnos se les ayudara a encontrarlas, y que hemos tenido la suerte de devolver sanas y salvas a sus familias por la rapidez con que ha procedido la Sociedad.

Con las niñas que hemos devuelto a su familia, o empleadas, estamos siempre en contacto, y sabemos que su conducta es intachable, de tal manera, que de donde las hemos colocado nos piden otras, tan satisfechos están con ellas. En días pasados llegó un jóven, muy bien puesto, a decir a las religiosas que teniendo una posición económica buena, iba a rogarles le indicaran algunos nombres de niñas buenas, educadas ahí, por si le agradaba alguna. Averiguando supimos que su hermana estaba de pensionista en una casa religiosa, a la cual habían ingresado dos niñas nuestras y por la buena formación notada en ellas, había aconsejado a su hermano fuera a "La Cruz Blanca", a buscar esposa.

Los gastos ordinarios de "La Cruz Blanca" ascienden a más de ciento veinte mil pesos anuales, y no se cuenta para satisfacerlos sino con treinta y cuatro mil pesos, que producen las labores de las educandas, con nueve mil que dan los arriendos de la cité anexa al establecimiento, con dos mil quinientos de cuotas de socias, con poco más de mil pesos de intereses de una donación constituída en forma censuaria y con los treinta mil pesos de la subvención Fiscal. Las parcialidades enumeradas llegan a un total de setenta y seis mil quinientos pesos, quedando, en consecuencia, un saldo en contra de cuarenta y tres mil quinientos pesos.

Dicho saldo lo cubre la caridad privada y la colecta de cada año.

Para las obras nuevas, que ya se han hecho impostergables, necesitamos invertir, en lo que resta del año, ciento diez y nueve mil pesos. No podríamos intentar estas obras sin el auxilio de recursos extraordinarios.

No figuran entre los gastos habidos en la Sociedad, los de las niñas que han contraído matrimonio ni los de las que se han hecho religiosas, que se han enviado a sus familias, o se han ocupado. A la mayoría de ellas ha habido necesidad de procurarles cama y ropa, pero para esto las socias han contribuído generosamente con limosnas extraordinarias, cada vez que se les ha solicitado.

Y entre las niñas tampoco hemos contado las colocadas directamente en otros Colegios, sin pasar por el nuestro, cosa que ha sido necesario hacer por carecer nosotros de local, habiéndoseles aún proporcionado pago de pensión cama y ropa. Estas no bajarán de treinta, y se ha hecho en casos graves, para los cuales toda espera habría sido funesta, no entrando tampoco esto en gastos generales, pués siempre se consiguen algunas limosnas.

Si esta colecta es buena, como ya lo esperamos del público que comprende nuestra obra, podremos abrir nuevas secciones de gran utilidad y provecho, establecidas ya en los países adelantados de Europa: La Protección a la Joven.

Sería esto largo de explicar en una Memoria sucinta; bástenos saber que extiende su radio de acción a las niñas venidas de provincias a buscar trabajo a la capital, y que muchas veces caen en manos inescrupulosas.

Daríamos, también, principio a la construcción del nuevo Pabellón, cuyos planos tenemos y que tendrá capacidad para cien niñas más y un taller diurno para enseñar a trabajar a niñas que en los talleres están siempre expuestas, por ser demasiado jóvenes y sin experiencia. Este taller nos permitiría también dar trabajo a las nuestras, que ya han salido del colegio y cuyas familias desean se ocupen en esta forma para ganarse la vida. Daríamos, al mismo tiempo, arriendo barato en la cité que es propiedad de "La Cruz Blanca", a las niñas salidas del Colegio y controlaríamos sus actos, lo que en muchos casos, viene a ser como el complemento de esta obra.

Si una vez dada a la publicidad esa idea, hubiera algún alma generosa, que quisiera unir el nombre de un ser querido a esta obra de misericordia, no tendría sino dar su nombre y la cantidad necesaria, para titular con el nombre indicado alguna cama o sala del nuevo Pabellón.

Vamos a terminar el quinto año de nuestra vida, y no nos quejamos, pués, aunque dura ha sido la ascención y escarpada la cuesta, siempre la hemos visto iluminada por luz de lo alto.

Cordialmente agradecidas a los corazones generosos que tanto nos han comprendido y con tanta abnegación nos han ayudado, creemos que la mejor manera de agradecer tanta abnegación y tanto, a veces, hasta heroico esfuerzo, es que todas repitamos de rodillas:

¡Nosotras te buscamos, oh Cristo, y te hemos descubierto en esas almas tras de las cuales querías que corriésemos ayudándote a salvarlas! Subías con paso vacilante el áspero camino del Calvario; la cruz pesaba sobre tus hombros macerados; tu semblante reflejaba sufrimiento infinito. Las almas se perdían y querías te ayudáramos a salvarlas; la corona de espinas parecía incrustar más hondo sus puntas aceradas en tu frente divina; tus cabellos enjugaban tu divina sangre. Tus ojos bajos se entreabrían a fin de ver el camino, ¡ y qué camino! a fin de llegar a esas almas. De súbito tu mirada se encontró con la nuestra; tu dolor penetró tan hondo en nuestras almas que nos sacudió por entero. Tus palabras parecían balbucear: ¡Por ellas.. por ellas camino así cuesta arriba, camino del Calvario. Comprendimos que había que seguirte y repetimos contigo: ¡Por ellas! ¡Por ellas! caminamos nosotras también cuesta arriba, y por esas almas que tanto te han costado imploramos la caridad de todos.

Lector, ante quien mañana extenderemos la mano:

"Dá, pués, como el venero cristalino
Que siempre brinda más del agua clara
Que le pide el sediento peregrino

A. E. de S.

DEJEMOS EN CHILE LO QUE ES CHILENO

El "Italia" está próximo a marchar, llevándose para nunca más el tesoro artístico e industrial que nos traía en su seno para mostrárnoslo avaramente. Deja entre los italianos de aquí una urna con tierra del Carso, con unas partículas de sangre de los héroes de Italia.

Y algo se lleva, que debiera quedar aquí, que es nuestro, y que la "crocciera italiana" va mostrando con fraternal orgullo a la América, como una expresión de la sensibilidad y la gracia latinas: es la obra escultórica de una chilena, Teresa Pinto.

Esa obra nos la traía el "Italia" para enseñarnos cómo un talento americano transplantado a la península gloriosa puede desenvolverse y fructificar. Bien poco, poquísimo, costaría completar aquel gesto, reteniendo para nosotros esa obra de arte, que es doblemente chilena por haber sido producida por una escultora que es discípula de una cinceladora también chilena: Rebeca Matte.

¿Qué es preciso hacer? Pagarla... Aquí hay con qué. En una sala del Club de la Unión nuevo, suntuoso y monumental, ¡qué bien entonaría una escultura de Teresa Pinto! El Club Hípico, que como el Jockey Club de Buenos Aires, podría decorar uno de sus departamentos con obras culminantes de la producción artística contemporánea, ¿en qué trepidaría?...

No. No faltan en nuestro país instituciones con recursos suficientes para darse el lujo patriótico de rendir homenaje al talento nacional en la forma que dejamos indicada. Para no citar al Gobierno, mantenedor supremo del Museo Nacional de Bellas Artes, que es a la postre el sitio donde mejor quedaría esa robusta manifestación del arte chileno.

Sentiríamos de todas veras que la falta de un gesto de desprendimiento (que después de todo, no sería tal desprendimiento) permitiera dejar partir en el mismo navío que lo trajo esa obra artística nuestra, y que debería quedar como un recuerdo indestructible e imponente en su tranquila belleza, de la "crocciera italiana".

LOS ATENTADOS ANTI-MASONICOS

por el Dr. ADEODATO GARCIA VALENZUELA
Serenísimo Gran Maestro de las Logias Masónicas

Señores E. E. de "La Nación". —En la tarde del 9 de Junio, una poblada de estudiantes de la Universidad Católica, asaltó la casa de las Logias en esta ciudad y trató de penetrar al domicilio privado a viva fuerza, quebrando un vidrio de la mampara.

En la madrugada del 29 del actual, otra poblada de jóvenes al parecer de la misma procedencia, asaltaron mi vivienda y en forma perfectamente estudiada y a una voz lanzaron una veintena de piedras sobre las ventanas de la casa rompiendo la casi totalidad de los cristales del piso bajo.

No ha partido de mí la publicidad que se ha hecho de estos salvajes atentados. Los diarios han tomado de la propia policía y juzgado los antecedentes que han servido al público para convencerse de que aún nos falta mucha cultura. Estas informaciones han llegado hasta el extranjero llevando ahí una fea demostración de nuestra intolerancia, del sectarismo religioso que nos corroe y que no permite pensar a cada cual según su conciencia, según su cultura y de acuerdo con las adquisiciones de la historia y de la ciencia.

Para escribir estas líneas, he dejado transcurrir algunos días a fin de que la serenidad de mi espíritu me permita protestar en forma digna.

En presencia de hechos como los relatados, ¿puede el público continuar criticando a la Masonería porque no sale a la publicidad, porque no da los nombres de sus miembros y porque no entrega al conocimiento de todos, los lugares y domicilios en que se celebran sus reuniones?

Ha bastado el que se sepa la designación de un hombre que ha hecho a la luz del día partícipes a sus conciudadanos de sus ideas publicadas en numerosos folletos, como dirigente de la Masonería chilena, para que en la forma más cobarde se asalte el sagrado domicilio de los suyos. ¿Habrá así masones que se atrevan a entregar sus nombres para exponer a sus familias a las explosiones salvajes de terroristas, de incendiarios y de asaltantes nocturnos? Hoy más que nunca pesa sobre ellos la obligación de proteger a sus familias y de cubrir su etiqueta masónica con el más profundo misterio.

Y la vergüenza que estos hechos nos ocasionan se acrecienta con las noticias de que ella ha trascendido al extranjero. Acabo de recibir un telegrama del Gran Maestro del Uruguay, que dice:

"Enterámonos atentado, felizmente frustrado. Congratulaciones. Protestamos criminal propósitos enemigos de la luz."

¿Se da cuenta ahora el público de lo que significa azuzar a las multitudes desde el púlpito, sobre todo contra una institución que desde el punto de vista idealista persigue sólo el bien de la humanidad, sin descender jamás a la violencia y a la lucha material?

Dr. A. G. V.

Una última palabra sobre el conflicto con la Municipalidad

En "El Mercurio" de hoy, don Rosendo Ríos Talavera me dispara una andanada de groserías y calumnias, que no me deja otro camino que hacerlo dueño por entero del honor de esta parte de la jornada, pues no ha sido mi costumbre recoger lo que no me toca ni me pertenece, ni menos discutir en tal forma.

Por las publicaciones que se han hecho el público hoy, y la justicia mañana, podrán conocer de que lado está la verdad, y el derecho; pero en lo que todos estarán contestes, desde luego, será en que es muy grave cuestión edificar en Santiago para el que no se deja expoliar.

Para esclarecer mejor la situación, convendría saber si el señor primer alcalde está conforme con las aseveraciones del señor Ríos Talavera y con el lenguaje que usa para dirimir las controversias, ya que es empleado de su dependencia.

GUILLERMO M. BAÑADOS.
Santiago, 30 de Junio de 1924.

LA TOS

Por más violenta que sea, se cura con

PULMONAL LEROY

En todas lás boticas.

Laboratorios Recalcine

TELEFONO 1651 **Viña Santa Rita** MORANDE 580

LOS MEJORES VINOS PARA FAMILIAS Y ESPECIALES PARA BANQUETES

PRECIOS CORRIENTES

VENTA EN SANTIAGO, PROVINCIAS Y EXPORTACION

VINOS EN CAJONES Y JAVAS

BLANCOS	
GRAN vino (1906), cajón 12 botellas	$ 100.00
SAUTERNES, cajón 12 botellas	$ 70.00
RESERVADO, cajón 12 botellas	$ 55.00
SUPERIOR, cajón 12 botellas	$ 45.00
Especial, cajón 12 botellas	$ 33.00
EN 1|2 BOTELLAS, $ 8, más.	
ESPECIAL, java 50 botellas	$ 125.00
FAMILIA, java 50 botellas	$ 100.00
TINTOS	
RESERVADO, cajón 12 botellas	$ 45.00
SUPERIOR, cajón 12 botellas	$ 32.00
ESPECIAL, cajón 12 botellas	$ 27.00
EN 1|2 BOTELLAS $ 8, más.	
ESPECIAL, java 50 botellas	$ 100.00
FAMILIA, java 50 botellas	$ 90.00

VENTA EXCLUSIVA DE LA BODEGA DE SANTIAGO

VINOS ENBOTELLADOS Y EN DAMAJUANAS, SIN ENVASE

BLANCOS	
ESPECIAL, botella	$ 1.80
FAMILIA, botella	$ 1.30
CORRIENTE, botella	$ 1.00
Corriente, damajuana	$ 16.50
TINTOS	
SUPERIOR, botella	$ 1.80
ESPECIAL, botella	$ 1.30
FAMILIA, botella	$ 1.20
CORRIENTE escogido, botella	$ 1.00
CORRIENTE, botella	$ 0.85
CORRIENTE escogido, damajuana	$ 16.50
CORRIENTE, damajuana	$ 15.00
AGUARDIENTE PURO DE UVA	
ITRO de 22 grados	$ 4.00

Santiago, 1.o de Julio de 1924.

ALQUILERES

Los propietarios no pagan comisión

PARQUE FORESTAL.— Espléndida casa en altos y bajos, recién refaccionada.—Primer piso: Consta de 1 escritorio, 1 salón, 1 comedor, 1 pieza de toilette y 1 repostero.

Segundo piso: Consta de 1 gran dormitorio a la calle, 1 pieza de vestir, otro dormitorio, 1 guardarropa y 1 pieza de toilette instalada.

Tercer piso: Consta de tres dormitorios a la calle, un dormitorio interior, una pieza de toilette instalada y un hall.

Subterráneo: Consta de dos dormitorios de servicio, un comedor, una cocina, un hall y una pieza de toilette instalada. Escala de servicio independiente. **Canon con algunos muebles: $ 1,600; canon sin muebles: $ 1,400.**

CARLOS OSSANDON B.

168 - BANDERA - 168

Maletería "El Faro" Estado 74

REALIZAMOS

A CUALQUIER PRECIO

Por próximo balance: Necesaires, carteras, maletas, maletines y cajas.

PRONTUARIO LEGAL DEL COMERCIANTE

La obra más útil que acaba de publicarse y escrita especialmente para comerciantes, industriales, agricultores, propietarios, comisionistas, contadores y gerentes.

Ella trata SOBRE SOCIEDADES colectivas, civiles y comerciales, limitadas e ilimitadas, sociedades anónimas y agencias extranjeras; inscripción de documentos y LIBROS DE CONTABILIDAD; cesión de créditos mercantiles; cuenta corriente bancaria y CHEQUES; contrato y LETRA DE CAMBIO; libranzas y pagarées a la orden; QUIEBRAS o IMPUESTO A LA RENTA.

Para asegurar el éxito de sus actividades, adquiera este libro, que constituye su mejor guía, puesto que lo ilustra y le explica en forma clara, práctica y completa las disposiciones legales que rigen todos sus actos mercantiles, contratos y obligaciones.

Se vende en las principales librerías y en el estudio de sus autores, los abogados ALBERTO DURAN B. y ERNESTO EWERTZ SCH., al precio de $ 25.

SANTIAGO: HUERFANOS 1235, OFICINAS 6, 8 y 10, ALTOS. CASILLA 2914.

Necesitamos agentes activos en provincias y Santiago.

J-1-o

ORDEN NUEVA Y EXCLUSIVA

Magnífica Casa en Arriendo

Terminada en 1922 a todo costo
SIENDO UNA DE LAS MEJORES DE LA CALLE
Con gran casa de arriendo en altos

Hermosos salones, entrada lateral para automóvil, garages, grandes halls, terraza, jardín, 6 dormitorios, numerosos toilettes, gran comedor, escritorio, toda clase de dependencias, parquets, vitreaux, artesonados de mucho gusto. Muy asoleada y alumbrada. La casa en altos tiene más o menos la misma distribución y puede arrendarse en $ 18,000 anuales.

VENDEMOS EN $ 500,000
Oportunidad única para persona de fortuna
Que guste vivir bien.— Fácil pago

Esta casa ha sido construída especialmente por su propio dueño y reune todas las condiciones de comodidad y lujo de las residencias más modernas.

ALEJANDRO GREENE CRUZAT
Sección Propiedades Urbanas
Oscar Greene Valverde y Jorge Guzmán Palacio.
TEATINOS 86.— CASILLA 3722

Panimávida
Cuidado con las falsificaciones

MUEBLERIA

LA ARGENTINA

214 -- BANDERA -- 220

José Gurfinkel

GRAN SURTIDO DE MUEBLES DE TODOS ESTILOS

Fábrica: Chiloé 1310

A precios más bajos que en todas las Mueblerías. Antes de hacer sus compras, consulte mis precios.

LABORATORIO CLINICO
DEL
Dr. Leonidas Corona T.
Delicias 868.— Teléfono 2483

Reacción Wassermann. Sección Química. Sección de Bacteriología.
Tratamiento de la bronquitis crónica.
AUTOVACUNAS

NO LO OLVIDE

Que "La Nación" le mandará un lindo juego por sólo sesenta centavos.

Laboratorio Vidal
Doctores J. y A. VIDAL OLTRA
Catedral 1433 — Teléfono 2006
Análisis de sangre, orina, etc.
REACCION WASSERMANN
AUTOVACUNAS
Abierto todos los días.

PLATANOS

OFRECE
Depósito General de Frutas Tropicales
21 DE MAYO 849
FRENTE MERCADO CENTRAL

CAPITALISTAS

GRAN OPORTUNIDAD

Tengo nueve propiedades de renta que producen más del 14 por ciento, en calles Arturo Prat, Carmen, San Diego, San Pablo, etc. Sus precios son: $ 250,000, $ 300,000, $ 375,000, $ 50,000, $ 100,000, $ 135,000.

Estas propiedades están bien edificadas y se componen de almacenes y casas

HUERFANOS 1153 —:— JOSE LUIS SILVA

L'ITALIA EN CHILE

I

por EDUARDO POIRIER

I. La llegada del "Italia'. — Una ilustre embajada. — El Excmo. señor don Juan Giuriati. — El Comandante Grenet. — II. El Excmo. señor don Fortunato Castoldi. — III. Diplomáticos italianos en Chile.—El Excmo. Monseñor Benedicto Aloisi Masella.

I

De universal exultación cívica, de perdurable recuerdo histórico y de estrecha confraternidad entre italianos y chilenos, han sido los días transcurridos desde que llegó a nuestras aguas, mensajero de paz, de cultura, de amistad y de imperecederas vinculaciones, el hermoso crucero "Italia".

Viene a su bordo la más prestigiosa, la más noble, la más ilustre de las Embajadas que en época alguna hayan surcado nuestros mares, cuyas aguas abren camino amorosamente a la gallarda nave, cual si se ufanaran de acariciar sus flancos con el roce de sus espumas, que se dirían sedeños encajes de blancura inmaculada.

Preside la Embajada un diplomático y jurista eminente, quien, a la vez, ostenta en su pecho las preseas inmarcesibles anexas a los grandes hechos de armas.

El Excmo. señor Embajador don Juan Giuriati, corifeo de la reinvindicación Trento-Trieste, fué, además, el ínclito comandante que en las gloriosas batallas del Isonzo y la Bainsizza, luchando contra fuerzas enormemente superiores con sus tropas diezmadas, casi exhaustas, rodeadas en todas direcciones por el enemigo, supo erguirse hasta las inconmensurables alturas del heroísmo y alentar a sus soldados con los ardorosos acentos de su alma encendida en el fuego sacro de las supremas resoluciones, logrando, por fin, como lo refiere uno de sus biógrafos, reconstituir su batallón, orientarlo, reorganizarlo y con él, así rehecho, resistir primero, y luego atacar, dominar y vencer.

Tanto como el arrojo sereno y la intrepidez irresistible de este gran caudillo militar le captaron ayer, entre sus compañeros de armas y sus compatriotas todos, un cariño rayano en la veneración, así ahora, como jefe de una Embajada de atracción y de trascendentes vinculaciones, con sus dotes de exquisita cultura, extraordinaria distinción y abierta franqueza, se conquistó las voluntades de todos nuestros círculos oficiales y sociales, desde el momento mismo en que hubo puesto pie en suelo de Chile y entrado en contacto con el alma chilena, tan hidalga y generosa como su propia alma de caballero y de héroe.

El Comandante de la nave, Capitán de Navío, Conde Carlos N. Grenet, asume airosamente la responsabilidad de dirigir un barco al cual pudiera propiamente llamarse arca maravillosa, trasmisora del pensamiento moderno, en sus mil voces de idealidad y espiritualismo confraterno, y en esas otras mil de los múltiples nexos que aproximan y engrandecen a los pueblos mediante los variados intercambios debidos a las ciencias, a las artes, al comercio y a las industrias. De todas ellas, en sus diversas manifestaciones, modalidades y adelantos, es el "Italia" un verdadero palacio flotante, y el más educador y sugerente de los museos.

Hijo del famoso Almirante de su apellido, héroe, asimismo, de la última guerra y funcionario de prestigiosos antecedentes, en lo político y en lo militar, el Comandante Grenet es uno de los más brillantes jefes de la Marina de su patria a cuyo Gobierno representará también dignamente durante el tiempo de su crucero.

II

Esta ilustre Embajada, en la cual se destaca, a parte de la selecta oficialidad del barco, un dignísimo prelado de la Iglesia italiana, Monseñor Emilio Lombardi, y un escogido núcleo de representantes autorizados del arte y de la industria, de cuyas mejor concebidas y más acabadas obras son, además, portadores, ha sido saludada, desde su arribo a los puertos del Sur, por el Excmo. señor Comendador don Fortunato Castoldi, diplomático esclarecido, experto político y valiente militar, que en poco más de un año de permanencia entre nosotros, ha llegado a crearse una sólida situación de afecto y simpatía no sólo entre sus connacionales, por quienes son tan estimados su jovialidad y sus caballerosos arrestos sino en nuestros más altos círculos del Gobierno, el Cuerpo Diplomático y la sociedad. Por cierto que no podemos prescindir aquí del realce encantador que agrega a la actual representación de Italia en Chile, el dulce influjo de la criatura llena de distinción, gracia y espiritualidad que acompaña al Ministro: su hermosa y gentilísima hija, María Castoldi, en quien cerebro y corazón forman el más armonioso consorcio de perfecciones que puedan aureolar a una joven de su elevada condición.

Puede imaginarse hasta qué punto llegan el prestigio y las adhesiones de que ha logrado rodearse durante su corta permanencia entre nosotros el Ministro Castoldi, cuando sus connacionales en Santiago, Valparaíso, Concepción y demás principales centros de la cultura de Chile, acaban de solicitar del egregio Rey Víctor Manuel, al ser conocido su acuerdo, y el del Gobierno chileno, para elevar a Embajadas las representaciones diplomáticas en ambos países que sea promovido a ese rango en Santiago el meritorio personaje que tan dignamente representa hoy a la hermosa y legendaria patria de Víctor Manuel II Dante, Mazzini, Cavour, Cristóbal Colón, Garibaldi, Mussolini y D'Annunzio.

III

Una simpática asociación de ideas trae a mi mente el recuerdo de los dignísimos representantes diplomáticos italianos con quienes, por espacio de cerca de 21 años, he cultivado en Chile relaciones llenas de cordialidad y fecundas en nobles enseñanzas y en inolvidables intercambios espirituales. Fueron estos colegas los Excmos. señores Enviados Extraordinarios y Ministros Plenipotenciarios, Comm. Fausto Cucchi Boasso, Conde Hércules Orfini, Marqués Francisco Carignani, Conde Juan B. Nani Mocenigo; y los honorables señores Encargados de Negocios, Marqués Enrique le la Penne y doctor Atilio Carnelutti.

No menos gratas, y por siempre vivas memorias, conservo de los ilustres y prestigiosos representantes de la Santa Sede Excmos monseñores Pedro Monti, Delegado Apostólico; Sibilia; Internuncio Sebastián Nicotra, Nuncio y Encargados de Negocios, monseñores Vagni y Misuraca.

Dedico un homenaje especial, que viene del fondo de mi alma agradecida y sincera, al egregio Prelado, Excmo. Monseñor Benedicto Aloisi Masella, Arzobispo de Cesárea de Mauritania y actual Nuncio Apostólico, aquí residente desde el año de 1920.

Este varón eminente, no sólo es un diplomático que representa a Su Santidad el Papa con la suprema dignidad de su alta investidura, sino también una mente selecta que descuella por su refinada cultura, su trato afabilísimo, su amplia sabiduría, que en vano intenta velar con ingénita modestia y su alma abierta a toda noble expansión y a todo afecto generoso y altruista.

He querido valerme de esta feliz oportunidad para manifestar a tan distinguido colega y amigo toda mi gratitud, todo mi eviterno reconocimiento por las gentilezas que le debo. Un enfermo del alma y del cuerpo como el que estas líneas traza, no olvida nunca las dádivas espirituales que le son prodigadas en sus días de soledad, de forzado aislamiento y de cruel dolencia por amigos tan llenos de espíritu evangélico y de inagotable bondad.

¡Quiera Dios permitirme vivir siquiera lo bastante para alcanzar a ver, en un día próximo, a tan virtuoso y abnegado Príncipe de la Iglesia ostentando la púrpura cardenalicia, a que tan acreedor le hacen sus insignes méritos y virtudes!

E. P.

Santiago, 28 de Junio de 1924.

(Continuará)

CORTADOR SASTRE
SE NECESITA
COOPERATIVE SASTRERIA
AGUSTINAS 877

REMITIDO

Un error en el Sorteo de Amortización del 28 de Junio

En la lista del Sorteo de Amortización verificado por esta Sociedad el Sábado 28 de Junio, publicada en este diario, figuraba el Bono N.o 6588 ,favorecido con el Premio Mayor de cuarenta mil pesos.

Ayer Lúnes, junto con presentarse una persona a cobrar tres sextos de este número, se presentaron también otras dos a cobrar cinco sextos del número 6538, número que, según manifestaron, había sido favorecido por el aparato mecánico con el cual se verifica el sorteo.

Ante un hecho de esta naturaleza los socios y directores de la institución, procedieron a hacer las investigaciones del caso, llegando a la conclusión de que, efectivamente, se había producido una lamentable paralogización de parte de uno de los empleados de la Sociedad que tiene a su cargo la confección del Acta oficial y Listas de Control respectivas.

Pero como ante el público es la Sociedad la que responde y ha respondido siempre de la seriedad de sus Sorteos, y el hecho de que un empleado cometa un error no puede liberarla de las garantías que siempre ha ofrecido y dado al público en los cuatro años de vida que lleva, asume por entero, como lo ha hecho siempre, toda la responsabilidad que le cabe en este error y declara:

1.o Que el número favorecido por el aparato sorteador el Sábado 28 de Junio, con el Premio Mayor de $ 40,000.00, es el número 6538.

2.o Que habiéndose publicado en los diarios de esta ciudad y constando en la Lista Oficial respectiva, aceptada por la Sociedad y protocolizada en la Notaría, que el Bono 6588 fué favorecido con dicho premio, pagará también a los poseedores de este Bono el valor correspondiente, o sea $ 40,000.00.

Con el objeto de alejar en el futuro la más remota posibilidad de que pudiera llegar a producirse un error de esta naturaleza, se tomó el acuerdo que en lo sucesivo se hará firmar un Acta por separado a las personas más caracterizadas que asistan a los Sorteos, de los premios mayores de un mil pesos. Así quedarán perfectamente resguardados los intereses del público y también los de esta Institución que está dispuesta a mantener intacta, cueste lo que cueste la fe pública que ha logrado conquistar después de tantos esfuerzos.

Santiago, 30 de Junio de 1924.

ARTEMIO GUTIERREZ y Cía.

LE CONVIENE!

ESTAS SON LAS RECLAMES DE

Gath & Chaves, Ltd

EN BONETERIA Y CAMISERIA: Ropa interior para caballeros :—: EN CONFECCION SEÑORAS MODAS: Sombreros adornados, Hormas, Vestidos, Trajes, Tapados, Capas, etc.

A PRECIOS MUY REBAJADOS

EN COMESTIBLES: Aceites, Conservas, Cacaos, Harinas, Alimentos, varios.

VALIJERIA: ANUNCIA ALGUNOS DE SUS ARTICULOS A PRECIOS INTERESANTES

GUANTES Y PAÑUELOS: Inicia hoy una buena oferta de sus artículos.

EN GUANTES Y PAÑUELOS:

Guantes para señoras

GUANTES imitación piel de de Suecia, colores surtidos, el par. . . . . $	5.50
GUANTES imitación piel de Suecia, negros, tipo mosquetero, el par. . . . .. $	9.90
GUANTES piel de Suecia, colores surtidos, gruesos, franceses, el par . . .. $	15.50
GUANTES de cabritilla color, con dos broches de presión, el par. . . . . $	16.50
GUANTES de cabritilla negros con blanco, fantasía, el par. . . . . $	24.90
GUANTES de cabritilla, colores surtidos, con bocamanga, gran fantasía, artículo recién recibido, el par. . . . . $	55.00

Pañuelos para señoras

PAÑUELOS batista de algodón, blancos, rayados, la docena. . . . . $	7.80
PAÑUELOS batista de algodón, color, fantasía, la docena. . . . . $	10.80

Guantes para caballeros

GUANTES piel de Suecia color, con un bronche de presión, el par. . . . . $	27.50
GUANTES de cuero color, ingleses, artículo muy fino, el par. . . . . $	29.50

Pañuelos para caballeros

PAÑUELOS de algodón, blancos, lisos, dobladillo ancho y angosto, la docena. . . . . $	12.00
PAÑUELOS de algodón, blancos, dobladillo de color, la docena. . . . . $	13.20
PAÑUELOS de algodón, blancos, rayado color, clase superior, la docena $	23.40
PAÑUELOS de hilo, blancos, dobladillo angosto, la docena. . . . . . . $	24.00
PAÑUELOS de hilo, blancos, dobladillo ancho y angosto, clase extra, la docena $	42.00

EN CAMISERIA:

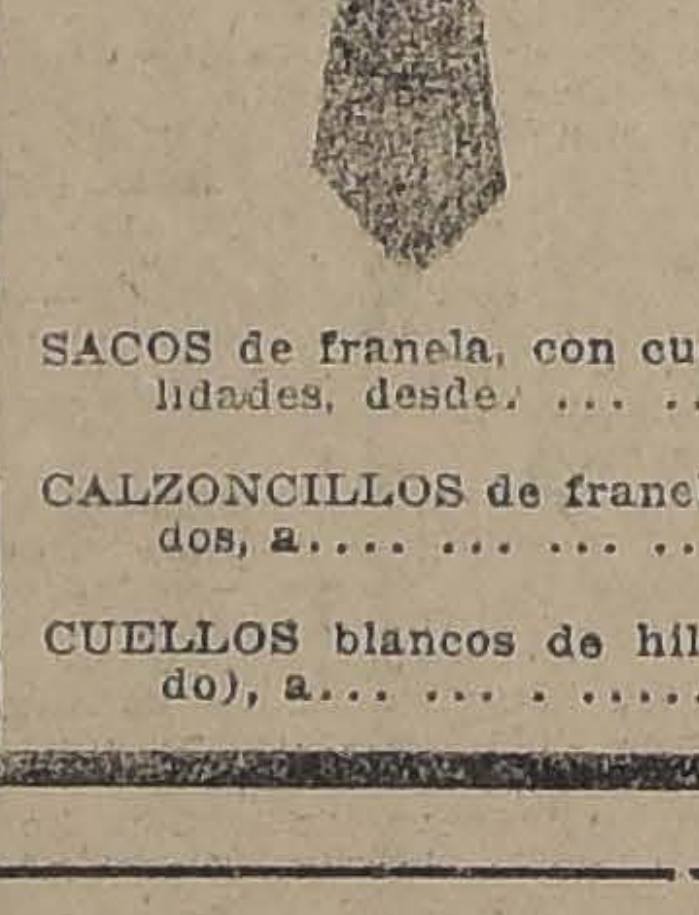

CAMISAS blancas, sin puños, pechera de batista alforzada, delantera abierta, a. . . . . $	9.50
CAMISAS de céfiro superior, con puños dobles y un cuello, colores de buen gusto, a. . . . . $	13.00
CAMISAS blancas de madapolán, pechera y puños dobles de piqué. . . . . $	14.90
CAMISAS de dormir, en rica franela inglesa, colores variados, a. . . . . . . $	18.75
PIJAMAS de franela inglesa, buena calidad, cuello doblado, a. . . . . $	28.50
SACOS de franela, con cuello, colores surtidos, varias calidades, desde. . . . . $	14.50
CALZONCILLOS de franela, buena calidad, colores variados, a. . . . . $	8.90
CUELLOS blancos de hilo, almidonados, ingleses (Saldo), a. . . . . $	1.25

EN COMESTIBLES:

Aceites

ACEITE puro de Oliva, marca Gath y Chaves, lata de kilo.	6.75
ACEITE puro de Oliva, marca Gath y Chaves, lata de 2 kilos.	16.80
ACEITE puro de Oliva, marcha Gath y Chaves, lata de kilos, a.	33.40
ACEITE puro de Oliva, extra-refinado. Crema de Luc marca Gath y Chaves, lata de 1 kilo, a.	7.90
ACEITE puro de Oliva, extra-refinado, Crema de Luc marca Gath y Chaves, lata de 1 kilo, a	15.60
ACEITE puro de Oliva, extra-refiñado, Crema de Luc marca Gath y Chaves, lata de 5 kilos, a.	38.00

Conservas

SARDINAS españolas "Excelsas", en aceite de Oliva, espinas, lata de 275 gramos, a.	2.50
SARDINAS españolas "Curbera", en aceite de Oliva, la 250 gramos, a.	2.10
PASTA de Pavo, de Carne Jamón y Lengua, para wichs de C. E. Morton, la lata, a.	2.30
SALMON rosado fino "Alaska", la lata.	2.50

Cacaos

CACAO Talmone, lata de 500 gramos, a.	8.90
CACAO Talmone, lata de 250 gramos, a.	4.50
CACAO Talmone, lata de 125 gramos, a.	2.40
CACAO Talmone, lata de 0.65 gramos, a.	1.40
COCOA con leche, en polvo, "Cadbury", lata de 23 mos, a.	5.20

Harinas y alimentos

HARINA de avena (Oatmeal) "Róbinson", lata de mos, a.	2.50
HARINA de cebada (Barley) "Mortor", lata de mos, a.	2.40
HARINA de papa (Chuño) de Morton, lata de mos, a.	2.25
TRIGO inflado (Puffed Wheat), el paquete. . . .	2.95
CREAM of Whet (Sémola), el paquete.	3.80

Varios

SAL inglesa "Abuio, insperable para la mesa, 10 gramos, a. . . . . $	2.10
CANELA molida "Morton", lata de 460 gramos, $	6.50

EN CONFECCION SEÑORAS:

LIQUIDACION de un lote de vestidos en ricas telas de lana, variedad de gustos y formas, talles 44 al 48, desde

$ 88.00

LIQUIDACION de un lote de vestidos en ricas telas de lana, para jovencitas, talles 38 al 42, desde

$ 78.00

TAPADOS en rico terciopelo de lana, hechuras modernas, talles 44 al 50, a

$ 165.00

VESTIDOS en ricas popelinas de lana, colores de moda, azul marino, muy lindas formas, desde

$ 198.00

GRANDES REBAJAS DE PRECIOS EN CAPAS DE TERCIOPELO de seda color, TAPADOS de piel, TRAJES SASTRE de lana, TAPADOS de lana, para señora y jovencitas.

EN BONETERIA:

CALCETINES de algodón, reforzados, en negro y colores unidos, el par. . . . . $	1.95
CALCETINES imitación hilo, sin costura, negros y colores unidos, tejido delgado, el par. . . . $	3.75
CALCETINES de pura lana, sin costura, negros y colores unidos, el par. . . . . $	5.70
CAMISETAS y calzoncillos afranelados, punto doble, la pieza $	10.50
CAMISETAS de algodón, en colores unidos, buena calidad a $	11.90
CALZONCILLOS de algodón, en colores unidos, buena calidad, a. . . . . $	12.90
CAMISETAS y calzoncillos, mezcla de lana y algodón, color gris, la pieza. . . . . $	15.30
CHALECOS de pura lana, con mangas, colores varia dos, a. . . . . $	27.50

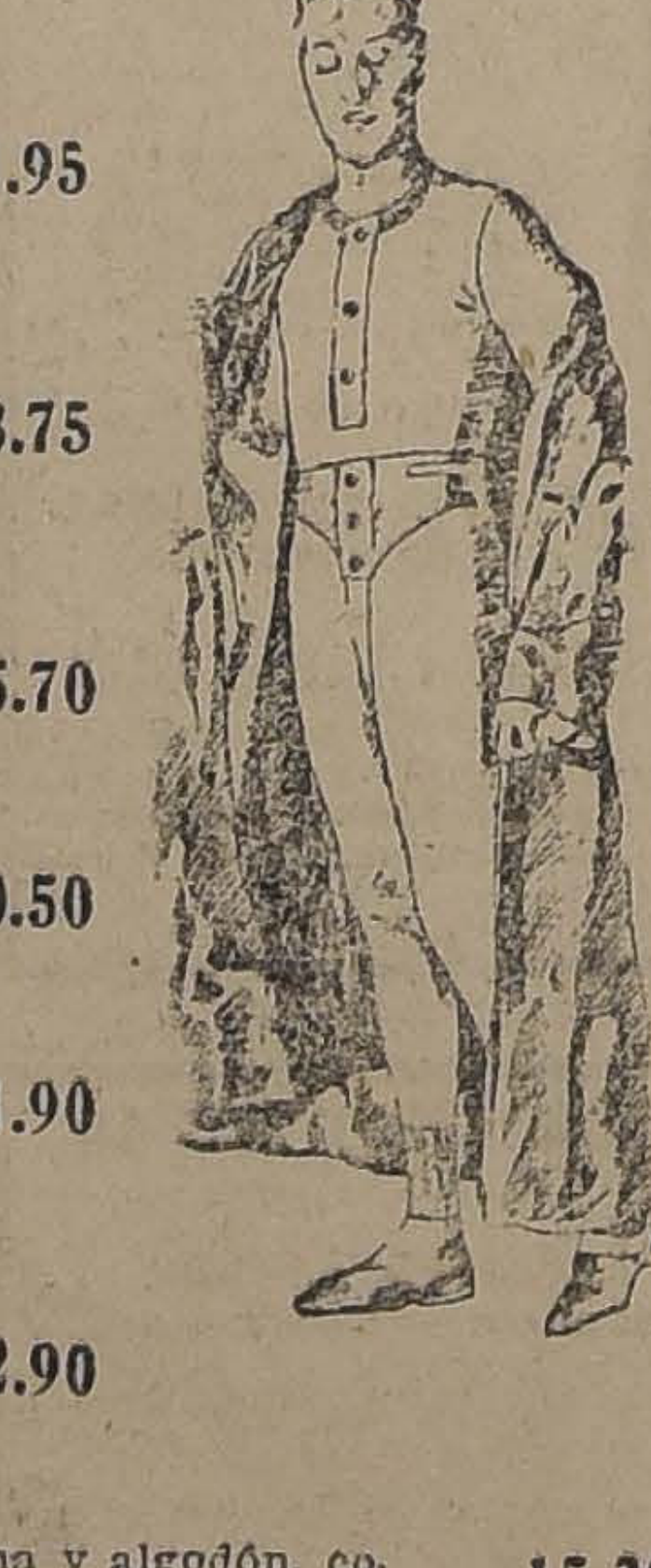

"ELITE"

Es el mejor calzado nacional.

Peluquería

PARA NIÑOS

(3er. Piso)

Personal seleccionado.

Precios módicos.

EN MODAS:

En esta sección se ha hecho una nueva e interesante rebaja de precios en todo el surtido de MODELOS de estación, importado de las más famosas Casas creadoras de París.

Otros artículos rebajados:

SOMBREROS adornados, modelos de gustos, desde. . . . . $	35.00
HORMAS de peluche o terciopelo de seda, modelos novedosos, a. . . . $	45.00
HORMAS de paño, clase muy fina, colores y formas de moda, a. . . $	24.50

EN VALIJERIA

PONCHOS, con cuello, garantidos, desde. . . . . $	52.50
BUFANDAS de llama y Vicuña, de. . $	54.40
CHALONES gran diversidad en escocés, desde. . . . . . $	106.00
PONCHOS de la mejor calidad, completamente impermeable y sin cuello, desde . . $	112.00
PONCHOS de camello, dob y sin cuello, desde . . $	134.00
PONCHOS Llama, artículo abrigo, desde. . . . . . $	195.00
CUBRE-PIES de la mejor lana atigradas, grandes. . . $	360.00
PONCHOS uña, lana escogida hilados a mano, ... $	580.00

Gath & Chaves, Ltd

LA SESION DE AYER DE LA CAMARA DE DIPUTADOS

LAS ELECCIONES EN LLANQUIHUE Y CARELMAPU. — EL TRIBUNAL DE COLONIZACION. — LA CREACION DEL MINISTERIO DE AGRICULTURA

SESION ESPECIAL EN 30 DE JUNIO DE 1924. — PRESIDENCIA DEL SEÑOR SILVA CAMPO Y DEL SEÑOR VARGAS MARQUEZ

—Se abrió la sesión a las 6.15 P. M. y asistieron 52 señores diputados y el señor Ministro de Relaciones Exteriores.

ELECCIONES EN LLANQUIHUE Y CARELMAPU

El señor CORREA BRAVO.— Llama la atención de la Cámara hacia el acuerdo que consigna el acta y que se refiere a la petición al Presidente de la República en el sentido de que fije día para repetir la elección en los departamentos de Llanquihue y Carelmapu. Si el que habla hubiera estado presente en la sesión anterior en que se tomó el acuerdo, se hubiera opuesto a él.

A su juicio, la Cámara no tiene facultad para ordenar repetir una elección que no se ha verificado, que no ha existido. Se repite una elección cuando la Cámara ha calificado la elección y ha estimado que, por cualquier capítulo, debe repetirse; pero en este caso, en que no ha existido elección en dos departamentos, no basta un proyecto de acuerdo para hacer la elección; se necesita un proyecto de ley.

El señor DE LA CUADRA.— Lamenta hallarse en desacuerdo con la opinión del señor Correa Bravo en esta materia.

Recordando el proyecto de acuerdo que a su iniciativa se aprobó, dice que lo que pidió fué que funcionaran las mesas que debieron funcionar el de Marzo y que no funcionaron pr inasistencia de los vocales.

Por lo demás, es lógico que Llanquihue y Carmapu tengan sus representantes en esta Cámara, la cual está en deber de regularizar la situación normal que con la falta de esa ección se ha producido. Esto no necesita una ley: no sería natural que para cumplir una ley de orden úblico, se necesitara otra ley. Bast con un proyecto de acuerdo.

El señor RODRIGUEZ MAC-IVER —Calificar la elección de sus miembros y estituirse es atribución soberana la Cámara. Si en Carelmapu y anquihue no hubo elección; la Cára tiene pleno derecho para pe que se verifique esa elección, yara ello no es preciso una ley, no que basta sólo un proyecto dcuerdo. Un proyecto de ley queda sujeto a la voluntad de entiles extrañas a la Cámara mismaomo son el Senado y el Preside de la República, lo cual importn atentado contra la soberanía de Cámara.

Estima, pueslas observaciones del señor Corr Bravo contrarias al espíritu y a letra de la Constitución.

El señor YRRAZAVAL (don Eduardo).— Adh a las observaciones de los ñores Rodríguez Mac-Iver y de Cuadra.

El señor SIL CAMPO (Presidente).— No hndo unanimidad, se da por termi este incidente.

El señor CORA BRAVO. — Cree que sus cadictores están equivocados. Al to, cita un precedente: el año o hubo elecciones en Cauquen y se creyó que para ordenarla necesario un proyecto de ley robado por la Cámara de Dipu, no fué aceptado por el Senay esa agrupación se quedó representación durante los tress del período.

Por su parte, insiste en pedir ahora que se debe una ley, por no contrarar a s señores diputados; pero dejastancia de su protesta por el ado a que se ha referido y que igna el acta.

TRIBUNAL DE ONIZACION

El señor GALLA NIETO (Ministro de Relacionxteriores).— En la última sesióneñor Barros Jarpo pidió al Ministro que había viniera a la Cámara a dar las razones que había tenido para enviar al Senado el oficio en que le acompañaba el informe del Consejo de Defensa Fiscal sobre el proyecto que crea el Tribunal de Colonización.

Desde luego declara que el Gobierno no ha tenido el propósito que ha insinuado el señor Diputado. Al enviar ese oficio sólo ha querido poner al Senado en situación de pronunciarse con pleno conocimiento de causa sobre las reformas que al proyeco introdujo la Cámara de Diputados.

Manifiesta, en seguida, que los abogados de la Defensa Fiscal vieron, después de maduro estudio del proyecto, que las modificaciones de la Cámara de Diputados colocaban al Fisco en situación indefensa. En el proyecto de la Comisión Mixta presidida por don José Ramón Gutiérrez se estableció la prescripción, por cierto tiempo limitado, a favor del Fisco, mientras que la modificación de la Cámara de Diputados era en contra del Fisco. En vista de esto, el Gobierno creyó de su deber enviar al Senado el informe del Consejo de Defensa Fiscal en que se hacían estas observaciones de las cuales era conveniente que aquella rama del Congreso tomara conocimiento.

Termina dejando constancia de que en ningún caso ha sido el propósito del Gobierno poner dificultades al despacho del aludido proyecto.

CUENTA

Se dió cuenta, entre varios otros asuntos, de un telegrama de la Cámara de Diputados de Italia en que agradece el que le dirigió la Cámara chilena como manifestación de condolencia por el fallecimiento del diputado señor Matteotti.

SUPRESION DE SESIONES

El señor OÑATE.—Pide que se supriman las sesiones de mañana en vista de que, según entiende, hay acuerdo en los comitees electorales para suprimirlas.

—Queda sin efecto esta indicación por haber habido oposición.

DESPACHO DE CONVENCIONES INTERNACIONALES

El señor RIVAS VICUÑA (don Manuel). — Llama la atención del señor Ministro de Relaciones Exteriores a que desde el último Congreso Pan-Americano, celebrado el año 1920, está pendiente la aprobación por nuestro Congreso de varias convenciones internacionales que se refieren a la solución de problemas de carácter social, debiendo hacer presente que en general, en sus puntos principales, están de acuerdo todos los países y también los obreros y patrones. Sería una obra de justicia que las Cámaras se pronunciaran cuanto antes sobre estas convenciones.

El señor GALLARDO NIETO (Ministro de Relaciones Exteriores). — Promete al señor Diputado imponerse de las convenciones a que se ha referido e impulsar su despacho por el Congreso.

TRIBUNAL DE COLONIZACION

El señor BARROS JARPA. —Agradece al señor Ministro de Relaciones Exteriores, la concurrencia a la Cámara y la respuesta que se ha servido darle.

Debe manifestar, por su parte, que después de las declaraciones que ha hecho el señor Ministro, el Senado no puede considerar las opiniones del Consejo de Defensa Fiscal, sino como la opinión del Gobierno en el sentido de que el Tribunal de Colonización, con las modificaciones de la Cámara de Diputados, es un peligro para el interés fiscal.

Hace notar que en este asunto hay dos opiniones: una que estima que debe, en esta materia, contemplarse el interés del Estado en su forma amplia y otra que considera que sólo debe atenderse al interés fiscal. El señor Ministro ha confundido el interés fiscal con el interés del Estado. Por su parte, estima que es este último el que debe primar, y así lo entendió la Cámara de Diputados al aprobar la modificación de que se ha hecho mención. Lo que interesa al Estado es que la propiedad se constituya en el Sur, que se entreguen esos terrenos a la producción. No importa que los colonos u ocupantes no tengan títulos legales, ni aún, que no tengan títulos de ninguna especie siempre que acrediten haber ocupado esas tierras de buena fe, y haberlas cultivado durante diez años. Esto bastará, se dijo en la Cámara, para concederles hasta una extensión de mil hectáreas. Esto se hacía en beneficio de los pobres, de los desheredados, de los pequeños propietarios, en contra de los grandes concesionarios que cada día extendían sus dominio valiéndose de recursos de todo género, para continuar su explotación.

Por lo que hace al Consejo de Defensa Fiscal, está en su papel, al defender el interés fiscal; pero ese no es el papel del Gobierno, que debe contemplar antes que todo el interés general del Estado.

Considera que este proyecto es de cuestión social, y repite que ha estimado un grave error del Gobierno el deshacer con una mano lo que habían sostenido muchos Gobiernos anteriores.

El señor GALLARDO NIETO (Ministro de Relaciones Exteriores).—Parece que no ha sido comprendido por el señor Dip. Repite que el Gobierno sigue manteniendo el proyecto de la Comisión Mixta de Senadores y Diputados que presidió el señor Gutiérrez. No hay desacuerdo respecto de la bondad del proyecto. La única divergencia está en la modificación de la Cámara de Diputados.

Por lo demás, concuerda con el señor Barros Jarpa en que deben contemplarse ampliamente los intereses del Estado.

Termina insistiendo en que la opinión del Gobierno es que el proyecto debe ser despachado.

El señor BARROS JARPA.—Desearía que el Consejo de Defensa Fiscal, al criticar el proyecto con criterio fiscalista, no perturbe el criterio del Gobierno.

INCIDENTES

El señor EDWARDS MATTE. — Hace indicación para que de las cinco sesiones acordadas de 6 a 8 P. M., tres de ellas tengan incidentes.

—Queda sin efecto esta indicación por oposición del señor Chanks.

MINISTERIO DE AGRICULTURA

Se pone en votación el proyecto que crea el Ministerio de Agricultura.

El señor CORREA BRAVO.— Como se está redactando un contraproyecto sobre esta materia, propone que se reabra el debate y se envíe el proyecto a la Comisión respectiva.

El señor GUERRA.— Se opone, y pide que se cumpla el Reglamento.

—Sigue un extenso debate acerca del proyecto mismo, usando de la palabra en favor de su pronta aprobación los señores Araya Escón, Chanks y Branham, y en el sentido de que se le envíe a comisión para que se le modifique en condiciones más aceptables los señores Correa Bravo, Irarrázaval, Concha, Rojas Mery, Ramírez y Edwards Matte.

—Habiendo llegado la hora, se levantó la sesión. Eran las 8 P. M.

LAS GESTIONES PARA SOLUCIONAR LA CRISIS

Hemos sido informados que el Miércoles próximo se reunirán en la Presidencia los jefes de los diversos partidos que forman la Alianza Liberal y los presidentes de ambas Cámaras: el señor Eliodoro Yáñez, del Senado, y el señor Gustavo Silva Campo, de la Cámara de Diputados, con el fin de ocuparse de lo relacionado con la solución de la crisis ministerial.

Durante el día de ayer hemos procurado obtener informaciones que permitan una orientación hacia la forma cómo se solucionará este problema, y he aquí lo que hemos obtenido:

CON EL Sr. RIVAS VICUÑA

El distinguido político radical, don Pedro Rivas Vicuña, miembro del Comité de su Partido, nos manifestó que en la sesión de sus colegas, celebrada para oír al señor Ministro de Justicia, se había tratado también, aunque ligeramente, la cuestión política del momento y se había exteriorizado una vez más el deseo ya expresado por los diputados radicales de que el nuevo Ministerio tenga el carácter político que le corresponde en virtud de las reformas legales que significan reconocer ese carácter en la Cámara joven. Pero esto no quiere decir, nos agregó, que haya habido jamás la intención de eliminar a los Senadores, como parece que se ha creído.

DON RAMON LUIS FUENZALIDA

Un parlamentario amigo nos insinuó la conveniencia de hablar con el representante liberal democrático, señor Ramón Luis Fuenzalida, político interiorizado en todas las actuaciones, tanto por su calidad de miembro del Comité parlamentario de su Partido como por su acercamiento a las esferas presidenciales, de cuya política es francamente partidario.

El señor Fuenzalida se sirvió decirnos más o menos lo siguiente:

—Todas las dificultades de que se ha hablado no han tenido ni pueden tener en ningún momento caracteres de trascendencia, como parece que se ha querido ver.

Las divergencias de opiniones entre radicales y liberales en orden a la jefatura del Gabinete, como otros pequeños rozamientos, no pasan de ser entredichos internos que no afectan a la solidez y estabilización de esta entidad que se llama Alianza Liberal.

Claró está que antes de entrarse a la organización del Gabinete ha sido preciso ir aclarando estas situaciones en obsequio a la firmeza misma del nuevo Gobierno.

Tengan ustedes la seguridad de que todos los partidos que forman la Alianza Liberal están firmemente resueltos a acompañar a S. E. el Presidente de la República en su política y a no escatimarle su adhesión en beneficio de su buena administración y, por lo tanto, en beneficio de los intereses del país.

LA LABOR PARLAMENTARIA DE AYER

La Camara de Diputados no celebró ayer la sesión de 2 a 6, por falta de número, y el Senado tampoco se reunió por acuerdo anterior de sus miembros.

La nota principal del día la constituyó la

REUNION DE LOS DIPUTADOS RADICALES

que tuvo por objeto ocuparse de la actitud del Ministro de Justicia, señor Guillermo Labarca, en lo relativo a la separación de la directora del Liceo de Niñas de Quillota y al nombramiento de dos profesoras del Liceo de Temuco. Respecto de lo primero, se observaba la circunstancia de haberse dictado esa separación sin oír los descargos de la directora, y respecto de lo de Temuco, el hecho de no haberse formado terna.

Los diputados radicales se reunieron en una de las salas de la Cámara poco después de las 11 de la mañana y el señor Enrique Rodríguez Mac-Iver planteó la cuestión y las consideraciones que merecía a sus correligionarios.

Se abrió debate sobre la materia y el asunto quedó pendiente para continuar tratándolo en la tarde.

LOS DIPUTADOS APRUEBAN LA CONDUCTA DEL MINISTRO

En efecto, así se hizo: la reunión continuó y durante ella el señor Labarca dió a conocer los antecedentes que motivaron sus resoluciones y los fundamentos legales en que se basó.

Dilucidada la cuestión ampliamente y dentro de un ambiente sereno y levantado, los diputados radicales llegaron a la conclusión de que la actitud del Ministro merecía su más amplia aprobación y así se la otorgaron.

Con esto quedó definitivamente solucionado este incidente.

ELECCION DE QUILOTA

Ayer se reunió la comisión que forman los señores Leckie, Pablo Ramírez y Vidal Garcés, encargada de avanzar la investigación relacionada con la elección de Quillota.

Se comenzó la recepción de las pruebas presentadas por los candidatos interesados.

MINISTERIO DE AGRICULTURA

En la sesión especial de ayer, de 6 a 8 P. M., la Cámara se ocupó del proyecto que crea el Ministerio de Agricultura y cuyo debate se halla ya cerrado.

Usó de la palabra el señor Araya Escón y a continuación habló el diputado don Lautaro Benham.

En el curso de este debate el señor Correa Bravo manifestó que hallaba muy interesantes las observaciones desarrolladas por el señor Araya Escón (el padre espiritual de la agricultura, como lo designó don Ismael Edwards) y que tal vez sería conveniente reabrir el debate sobre este proyecto, con el fin de tomar en debida consideración las observaciones del señor Araya.

ECOS DE LA MANIFESTACION UNIONISTA DEL DOMINGO

En nuestra edición de ayer dimos cuenta de la manifestación que se ofreció el Domingo por los miembros de la Unión Nacional, a los señores Miguel Letelier, Gustavo Ross, Alberto Parot, Carlos Wernes y Jorge Silva Somarriva.

Hoy insertamos el discurso del señor José Miguel Echenique:

Señores: Permitidme señores hacer un recuerdo histórico. Chile se ha encontrado en una situación que tiene mucha analogía con la que hoy deploramos.

Es el recuerdo doloroso de 1814. En esos días los chilenos defendíamos nuestra Independencia; hoy defendemos la libertad electoral que es su complemento.

La jornada de Rancagua, donde, de un ejército de dos mil hombres sólo salvaron trescientos y rompieron las filas realistas y huyeron al extranjero, está inmortalizada en la estatua de O'Higgins. La derrota, en una causa justa, se convierte en un triunfo imperecedero cuando las pasiones van a la tumba con los hombres que las han abrigado en sus pechos, cuando las ideas han atravesado, como los soldados de Rancagua, las filas enemigas, y cuando la sabiduría del tiempo coloca a los vencidos de un día en el solio de los vencedores.

Recordemos en breves palabras los sucesos que fueron la consecuencia de la jornada de Rancagua. Los patriotas vencidos, o tomaron el camino de Mendoza abandonando sus haciendas en manos del vencedor, o huyeron a los campos para ocultarse y preparar la revancha. No faltaron algunos que asistieron a la entrada triunfal del General Osorio, por las calles de la capital. Uno de ellos le presentó en el Llano de Maipo un caballo con herraduras de plata como signo de sumisión.

Luego se llenaron las cárceles con los patriotas que vivieron en ellas confundidos con los criminales y algunos fueron enviados a Juan Fernández para sufrir la pena impuesta a su patriotismo.

Los jefes de la Unión Nacional tienen trazada su línea de conducta en las actuales circunstancias en las huellas de Manuel Rodríguez. La causa es la misma; los medios están a su alcance. Las provincias del país han sido testigos de la dolorosa viacrucis de la libertad electoral inmolada en beneficio de algunos ciudadanos cuya conciencia es tal vez nuestra aliada.

Sí, señores, en 1814, ocurrió que muchos de los que recibieron en sus casas al General Osorio y asistieron a su triunfo, proporcionaron a Manuel Rodríguez meses más tarde, los medios para levantar al país y prepararle para la llegada del Ejército Libertador. La conciencia de esos ciudadanos, débiles en el momento del peligro, se abrió ante el deber y ellos contribuyeron eficazmente para asegurar el éxito final.

Dicen las crónicas de la época que el mismo caballo con herraduras de plata que montara el General Osorio, después de Rancagua, esperaba en el camino de la Cañadilla al General San Martín después de Chacabuco.

La campaña de la Unión Nacional, después del desastre de Marzo, no necesita de violencias ni de venganzas; le basta para obtener el reintegro de sus derechos arrebatados por la fuerza el uso de armas muy nobles: la constancia, la propaganda de sus principios, la difusión de las pruebas acumuladas ante el Tribunal instituído por las leyes, la visita de las provincias que fueron testigos de los atropellos y ante cuyos habitantes no es necesaria la presentación de esas mismas pruebas; la apelación ante la conciencia ulcerada de los beneficiados con el delito cometido, y la enseñanza de la libertad electoral como base de la existencia de una República inoculada en los corazones siempre generosos de la juventud que recogerá la lección dolorosa de la jornada que hemos perdido.

En los años que siguieron a la derrota de Rancagua de nada sirvieron la altanería de Marcó del Pont, ni las brutalidades de San Bruno; la idea de la libertad cundía en todos los hogares chilenos; la reconquista se preparaba en Mendoza; pero no habrían tenido éxito sus batallones sin el entusiasmo sincero con que fueron recibidos en Chile.

Los dignos ciudadanos que hoy son festejados por sus amigos políticos no deben abandonar sus esperanzas y creer que en Chile ha quedado sepultada definitivamente la libertad electoral. En todos los hogares, ya preparados para la vida republicana, que reclaman el orden social, que desean obtener garantías para el fruto de su trabajo, germina el deseo de la revancha pacífica, apoyada en el derecho, favorecida por las leyes, y amparadas por el tribunal inapelable de la Opinión Pública.

Marcó del Pont cometió muchos errores; los Talaveras muchos crímenes, la palabra "Independencia" no podía ser pronunciada en el territorio chileno. Antes de tres años esa misma independencia era solemnemente proclamada por los vencedores de Chacabuco, y la Nación chilena figura desde ese día en la familia de la América.

Esos errores de los vencedores de mala lid están en la naturaleza humana cuando se olvida de la ley Eterna del cumplimiento del Deber! La Libertad Electoral volverá a brillar en Chile y ¡quién sabe cuántos de los ciudadanos liberales que hoy la han desconocido irán a implorarla para salvar el patrimonio de honor que nos han legado los que supieron defenderla en las grandes jornadas sostenidas en su defensa!

El patriotismo de los distinguidos caballeros sacrificados en esta batalla de Rancagua de las elecciones de Marzo, recibirá su recompensa. Así lo atestigua la manifestación que reciben en este momento y que por muchas razones han merecido.

ADHESIONES ENVIADAS AYER

Entre muchas otras adhesiones recibidas ayer, figuran las siguientes:

Santiago, 13 de Junio de 1924. — Señores Ladislao Errázuriz L. y demás firmantes de la invitación. — Presente.—Muy señores míos: Acepto gustoso la invitación con que ustedes me honran y consideraré un deber asistir a la manifestación proyectada en honor y aplauso de los candidatos a Senadores que han luchado con abnegación y energía contra esa ola amoral, borrosa y destructora de nuestras libertades, que nos invade por todas partes como producida por un fenómeno sísmico, de esos que remueven los bajos fondos para lanzarlos sobre los pueblos y destruír la obra de siglos de labor y cultura. — Saluda a usted su Atto. S. S. — (Firmado). — Ramón Serrano M.

Santiago, 8 de Junio de 1924. — Pedro Bannen, saluda atentamente a su distinguido amigo Ladislao Errázuriz L., y contestando su invitación, se permite decirle que se adhiere a la manifestación de aplauso y reconocimiento que los partidos liberales desean tributar a sus seis candidatos a Senadores, que lucharon abnegadamente contra la intervención oficial de las últimas elecciones.

Sírvase excusarme la insistencia personal por impedírmelo el mal estado de mi salud.

Santiago, Junio de 1924. — Señores Ladislao Errázuriz, Pedro Opazo y demás firmantes. — Muy señores míos: Me adhiero a la merecida manifestación que los Partidos Liberales desean tributar a los miembros prominentes de la Unión Nacional, que fueron víctimas de la intervención oficial en las elecciones de Marzo.

Como radical que respeta la doctrina y rinde culto a gloriosas tradiciones, me haré un honor en concurrir. — De ustedes affmo. S. S. — (Firmado). — L. A. Molina.

De Chillán. — Ramón Sanz Frías Club de la Unión. — Adherímosno entusiastamente a la justa manifestación que se le hace hoy a los distinguidos servidores públicos que debido intervención y atropellos no pudieron servir cargos para los que fueron elegidos por soberano pueblo. — Francisco Schleyer. — Edecio Rivera. — Gustavo Schleyer.

De Chillán. — Ramón Sanz Frías Club de la Unión. — Adhiérome con todo agrado al banquete que se da hoy a los eminentes servidores públicos que fueron sacrificados por la intervención del 2 de Marzo. — Saludos. — Sucre Gazmuri.

LA RECLAMACION DE TEMUCO

El señor Rafael Lnos pide la publicación de las sles líneas:

"Fuí como candida la diputación que los pactos danza asignó al Partido Liberal Dtico Aliancista, siendo para eluerido por la dirección de mi Py por don Alberto Rosselot, quo delegado de la Asamblea de (había recibido encargo de bun miembro del Partido Balmacel Aliancista para que ocupara lata diputación.

El señor Pedro Marhany, candidato a diputado de ón Nacional llegó a Temuco e Martes 26 de Febrero último, mando que él no iba a la lucha straer poderes, para lo cual conon el dinero e influencias nece

El Jueves 28, en la se empezó a comentar que se celebrado un pacto entre los can radicales y el señor Marín, louise verificar, y a las 12.30 doche de ese día pude celebrar uferencia con el entonces presiden Partido Radical de Temuco, donlo Rosselot, quien negó termente la existencia del pacto; c insistiera, nos trasladamos aprenta de "El Heraldo del Sure funcionaba la comisión eleradical, compuesta de los señores Picasso, Efreen Silva y Migtro, y estos caballeros también ntieron que existiera pacto algun

Estas conferencias se cn antetedversas personas que testigos presenciales de los que relato.

El Viernes 29 de Febrera las 10 de la mañana, un distimiembro del Partido, don Alcamírez, me avisó que don Lozas me iba a dar cuenta de abía sucedido en la noche de al Viernes, en orden al pacto, luego me encontré con el zas, quien me manifestó que a de la mañana había recibido de uno de los miembros más pesos de la Alianza y le había inna dignado que a las 3.30 de eri se haría reunido el Intendros no, don Alberto Rosselot, ldi de la comisión radical, losen datos radicales, otros señoreiro didato a diputado unionista Marín Alemany.

El mismo día Viernes el to señor Marín Alemany salia, y a los pueblos donde ibau que yo me había retirado.

Este famoso pacto se hizo de la mañana por sólo dos y la autoridad interina, sin cuenta para nada al candi cista, que lo era yo, faltánd pacto general de Alianza, q a mi partido un diputado en pación, con el exclusivo obj partirse los votos que tendrí ner, porque de antemano debían saber los pactantes que yo no cometería la indignidad de vender esa candidatura por la devolución de los gastos, hecho que quedó descartado porque el encargado de hacer tan indigna propuesta, el Intendente don Alberto Rosselot, no se atrevió a hacerla y no tuvimos noticias oficiales del pacto sino el Sábado 1.o de Marzo, cuando fué publicado en los diarios que se acompañan a la reclamación, y en los cuales seda como pretexto para celebrar el pacto, el evitar el cohecho y hacer una elección correcta.

Este fué el origen del pacto que se cumplió fielmente el Domingo 2 de Marzo último, destruyendo, cambiando y sustrayendo los votos que cayeron a las urnas con el nombre de don Rafael Lorca y cambiándolos por el de los otros candidatos o por otro voto especial, sui-generis, que contienen los nombres de don Carlos Alberto Ruiz, don Pedro Marín Alemany, don Guillermo Feliú y don Francisco Melivilu.

—Estos votos por los míos se cambiaron públicamente y para proceder con más libertad, a las 4 de la tarde fueron arrojados de las mesas los vocales adjuntos del Partido Liberal Democrático y los apoderados del candidato.

Para ser más irritante la burla de que fué víctima el Partido Liberal Democrático, a las 9.30 de la mañana fué clausurada la secretaría de nuestro partido en Lautaro, y a las 10 de la mañana en Temuco, no permitiendo que el candidato ni la comisión electoral retirara votos, poderes, libretas, tarjetas, etc., de la secretaría, elementos que son indispensables para el trabajo del día.

Se dió orden a la policía y carabineros que no permitieran que nuestros partidarios se reunieran en parte alguna y se puso Temuco en estado de sitio, porque no se permitía juntarse tres o más personas, porque en el acto eran disueltas.

El Intendente mandó preso al señor Joaquín Chuecas, presidente de la comisión electoral, con el pretexto de que cohechaba, y al señor aprehendido sólo se le encontró la suma de $ 2.35; mandó preso al chauffeur que ocupaba yo, quedando en libertad con la promesa de no servir al candidato ni a sus partidarios; igual cosa se hizo con otros cocheros y chauffeurs.

Todos estos hechos están probando en los antecedentes de la reclamación, como también están acompañados con documentos, testimonios y antecedentes que acreditan la presión que ejerció la autoridad con respecto a la elección, porque para los demás nada se hizo.

El candidato señor Marín Alemany, por medio de sus representantes pagaba 40 y 50 pesos a cada individuo que mandaba a votar y la autoridad vió impasible este derroche de dinero. El cohecho ejercitado en público por el candidato unionista está acreditado en la reclamación y todos los fundamentos están fehacientemente probados.

El pacto, pues, celebrado en Cautín tuvo por único fin atropellarlo para asegurar el triunfo de una candilatura sin base electoral alguna, cono lo era la de don Pedro Marín Alemany, si se considera que el señor Pero Mena Larraín, candidato regional, ubo de retirarse porque no contó con l concurso que antes le prestaran los lmacedistas, los que se agruparon n torno mío.

Antes de terminar debo hacer presente que nada hay que justifique la lebración de este pacto entre los señores Ruiz, Feliú y Melivilu, con don dro Marín Alemany, ya que las rzas radicales de Cautín son sufintes para dar el triunfo a dos canatos y los demócratas tienen fuerzas radas para el triunfo de su diputo.

n mi entender, la reclamación de tín es una de las más fundadas y e esperar que la Cámara la acoja odas sus partes.

CLEOPAT
VIRGINIA CIGARETTE

La lucha eleccionaria en Puerto Montt

Puerto Montt, 30.—"La Nación".—Hoy llegó a ésta el delegado del Partido Conservador señor Fernando Varas, que viene con el objeto de unir a su partido, en favor de la candidatura del señor Gutiérrez.

Dentro de la Asamblea hay una corriente que lleva la candidatura regional del señor Guillermo Gallardo Tellez, y en esta iniciativa ha ido en contra de las resoluciones de la dirección central del partido en Santiago.

Con esta situación se cree seguro el triunfo del leader radical de ésta don Alfredo Duhalde y del conservador señor Gallardo Tellez, joven éste muy vinculado al electorado del departamento.

Administrador de la Aduana de Iquique

El nombramiento de Administrador de la Aduana de Iquique había dado lugar a algunas conversaciones en los círculos políticos.

Dos son los candidatos para ese cargo: el actual Contador de la misma Aduana don Octavio Tapia, y don Lisandro Díaz, Administrador de la Aduana de Taltal y que ya antes había desempeñado igual cargo en calidad de interino en Iquique.

La vacancia se produce por jubilación del Administrador titular don Fidel Azócar.

Manifestación al Diputado señor Estay

Nuestro corresponsal en San Fernando nos informa que en el Club Radical se efectuó, con asistencia de representantes de todos los partidos, la manifestación ofrecida al diputado señor Fidel Estay.

Se sirvió un espléndido banquete y ofreció la manifestación el presidente del Club don Jorge Peña, contestando el festejado, en un discurso que fué muy aplaudido.

Otros oradores en representación de los partidos aliados, hicieron el elogio del nuevo diputado.

Aclaración

Se nos pide la publicación de las siguientes líneas:

Santiago, Junio 30|24.— Señor Redactor Político de "La Nación".—Presente.

Estimado señor y amigo:

En la versión oficial de la sesión del Senado en la calificación de Bío-Bío, mi estimado amigo el señor Oyarzún manifestó que el que suscribe salió elegido independiente en la elección del año 1921 en esa provincia. No es mi ánimo desmentir al señor Oyarzún, sino esclarecer los acontecimientos a que hizo referencia. Efectivamente salí elegido en aquella ocasión con la primera mayoría, con votos suficientes para más de un diputado, pero no independiente sino como candidato de mi partido, el que iba en aquella ocasión independiente del conservador.

El Partido Liberal Democrático de Bío-Bío mantiene sus fuerzas, lo que ha quedado fehacientemente demostrado en las elecciones de Marzo y en las de municipales recientemente efectuadas.

Agradeciéndole esta publicación queda de Ud. afmo. y S. S.—René de la Jara.

La elección de Curicó

CURICO 30.—"La Nación".—El candidato don Arturo Olavarría fué objeto de un entusiasta recibimiento de parte de sus correligionarios y amigos políticos, a su llegada a esa ciudad anoche.

Miembros de las Asambleas radicales, liberales y demócratas, con sus dirigentes a la cabeza y acompañados de algunas bandas de músicos, esperaron al candidato en la Estación.

En la plaza hizo uso de la palabra el señor Olavarría, agradeciendo la manifestación que se le tributaba, que era, según dijo, un augurio del triunfo que seguramente obtendrá en la próxima campaña.

Recomendó a sus amigos que observaran la mayor tranquilidad, orden y respeto a los derechos de todos.

Las manifestaciones de adhesión al candidato se repitieron durante todo el trayecto hasta su alojamiento.—Corresponsal.

Felicitaciones

La asamblea liberal olavarrista de Curicó ha dirigido a los diputados radicales que votaron por su candidato, un telegrama de felicitación, como sigue:

"Esta asamblea liberal olavarrista, en sesión de anoche, acordó unánimemente felicitar a usted la fracción del radicalismo que al calificar la elección de Curicó supo cumplir altos deberes de lealtad y patriotismo.—Rosamel Vidal, presidente.—Oscad Peralta, secretario."

PARTIDO DEMOCRATA

DIRECTORIO DEMOCRATA DEPARTAMENTAL.—En la sesión última fueron tratados los siguientes asuntos:

Arriendo de los locales del Mercado Central.—El señor Baeza expuso que los cánones habían sido alzados al doble, lo que demuestra que la Municipalidad está haciendo obra contraria a los intereses populares, por cuanto en medio de los clamores públicos, procede a dar el ejemplo en materia de encarecimiento de la vida, pues no hay por ahora otro modo de regular los precios de los artículos de consumo. Propone el siguiente proyecto de acuerdo:

"El Directorio vería con agrado la reconsideración del alzamiento de cánones y por si no se obtuviera, pide al partido se prepare para la organización de mítines públicos a las puertas de la Casa Consistorial".

Trasporte de productos.—El señor Valladares manifiesta que ha podido constatar que en las estaciones del Sur hay más de 140 mil sacos de papas, que empiezan ya a descomponerse, a causa de que no es posible efectuar su acarreo. El señor Antonio López agrega que las continuas excusas de falta de equipo no las estima justas, y al efecto, narra casos prácticos que así lo comprueban, añadiendo que hay casas fuertes que monopolizan el equipo para el acarreo de mercaderías o de productos no tan indispensables, con perjuicio general.

Se acuerda poner este hecho en conocimiento de los consejeros demócratas; y lamentar la ausencia de los parlamentarios a las sesiones o asambleas, para imponerse de muchos asuntos que requieren su cooperación y que no se les puede comunicar oportunamente.

AGRUPACION DEMOCRATA DEPARTAMENTAL —Elecciones internas.—En la sesión de asamblea verificada últimamente se acordó prorrogar el plazo para la votación interna que debía verificarse hoy, a fin de elegir un secretario y un director de la agrupación.

Esta votación se efectuará el próximo Domingo, en la forma acostumbrada, en 21 de Mayo 859.

COMITE EJECUTIVO DOCTRINARIO.—Presidido por don Luis A. Muñoz y con asistencia de la casi totalidad de los representantes comunales y de numerosos asambleístas, celebró sesión esta colectividad.

Fué leída y aprobada el acta de la sesión anterior.

En la hora oportuna el señor Serey Valencia da cuenta de las gestiones realizadas con el objeto de conseguir el cambio de local de la agrupación de Santiago y asimismo de los trámites efectuados tendientes a obtener del ex-tesorero de la agrupación señor Fernando Matus, la entrega del balance de esa repartición durante su período.

El señor Muñoz se refiere en seguida a estos puntos estimando que los directores pertenecientes a esta colectividad ante la agrupación deben continuar con la mayor energía esta campaña a objeto de impedir que se burlen el reglamento y las aspiraciones de la mayoría de los correligionarios.

El señor Arturo Torres da cuenta de la próxima inauguración de la escuela nocturna para obreros que fundará la agrupación de providencia. Hablan sobre esta obra los señores Mardones, Vicuña, Serey, Muñoz y otros, acordándose que esta colectividad asistirá en masa a esta inauguración.

El señor Eduardo Poblete se refiere después a la sección defensa judicial gratuita, mantenida por este grupo, la cual ha empezado a funcionar regularmente contando con el concurso de los abogados señores Arístides Novoa y José Miguel Herrera.

A continuación se ocupó la asamblea de la elección de secretario y director que efectuará la agrupación de Santiago.

Terciaron sobre este punto, los señores Pérez, Guzmán, Serey, Torres y Muñoz. Sobre este particular, se acordó que el comité ejecutivo doctrinario en cuanto al secretario, saludará la bandera con el nombre de don Luis A. Mardones y respecto al director apoyará el nombre que designe el correligionario don Bernardo Quiroga.

CLUB SOCIAL GUERRILLEROS DE LA DEMOCRACIA, ELEUTERIO RAMIREZ 737.—En junta general celebrada el 29 del presente se tomaron, entre otros, los siguientes acuerdos: e aceptaron diez solicitudes de admisión de nuevos socios.

Se acordó por unanimidad trabajar en la elección de secretario y un director de la Agrupación por los señores Luis A. Mardones, para secretario y director al señor Juan José Velásquez C.

DEMOCRATAS AUTONOMISTAS.—La secretaría general a cargo del señor Muller Carmona, da cuenta del siguiente movimiento habido en los últimos siete días:

—Se ha recibido una comunicación del secretario de la agrupación demócrata de Combarbalá señor Ramón Luis Tapia, anunciando que han solicitado ingresar en la agrupación autonomista los siguientes ciudadanos: Carlos Alvarez, municipal en ejercicio y presidente de la agrupación demócrata aliancista; Eugenio Hidalgo, vice-presidente de la misma; Fernando Salinas, Eleodoro Salinas, Zenón Salinas, Jorge Gallardo, Fabián Gallardo, Guillermo Gallardo, José Toledo, Cristino Castillo, Jacinto Gallardo, Camilo Cortés, Ceferino Araya, Miguel Alfaro, Benjamín Acosta, Manuel Orellana, Florencio Plaza, Oscar Tapia. Pide también que se les remitan registros y un timbre de goma.

—Se han efectuado en la semana dos reuniones de importancia tomándose los siguientes acuerdos:

Primero: Llevar candidato a diputado demócrata autonomista en las próximas elecciones de Llanquihue y Carelmapu.

Segundo: Comunicar a las agrupaciones de Llanquihue y Carelmapu, donde las fuerzas demócratas autonomistas son incontrarrestables, que el señor Nolasco Cárdenas no es autonomista y sólo representa el grupo centralista que ha hecho del Partido un sirviente de la Moneda.

Tercero: Verificar el Lunes 30 del presente, en San Francisco 106, una reunión. Tendrá lugar a las 8.30 P. M., y su objeto es buscar la manera de armonizar varias ideas que se han estado discutiendo en las anteriores reuniones para encauzar a todos los autonomistas en una ruta de acción más enérgica y eficaz que la que hasta ahora se ha seguido.

DIRECTORIO DEMOCRATA DEPARTAMENTAL.— Acordó celebrar sesión extraordinaria esta noche, a las 9 P. M. por haber asuntos urgentes e importantes que tratar.

CENTRO DEMOCRATA DE SANTIAGO.—Elección de Mesa Directiva.—Presentación de candidatos. — Conforme a los reglamentos de esta colectividad, mañana a las 8.30 en Rosas 1049, se llevará a efecto la presentación de candidatos a la presidencia de este Centro, por el período que se inicia.

La fecha para la elección ha sido designada para el segundo Domingo de Julio, nombrándose en la sesión de mañana la Comisión Receptora de Sufragios. Además, se tratarán a continuación varios otros asuntos de suma importancia que hay en tabla.

CLUB SOCIAL GUERRILEROS.—Presidido por el señor Aniceto Sánchez y de los secretarios señores Juan J. Velásquez y Carlos C. Acosta, celebró asamblea esta entidad política, y se tomaron los siguientes acuerdos:

1.o Protestar enérgicamente por el crimen político perpetrado en Italia en la persona del representante del pueblo, diputado señor Matteotti;

2.o Comisionar a los señores Acosta y Luis Mardones para que hagan nicipalidad al guardián que aprese mande una nota a la Junta Radical para protestar por la indicación del regidor señor Mardones sobre un premio que dará la Municipalidad 1 guardián que aprehenda más individuos en la vía pública; no siendo éste el procedimiento para atacar el alcoholismo; en cambio, presentándose con facilidades situaciones para que se produzcan arbitrariedades; y

3.o Llevar como candidatos a la Secretaría de la Agrupación, al correligionario, señor Luis A. Mardones y como director al secretario de este Centro, señor Juan J. Velasquez.

PARTIDO LIBERAL

ASAMBLEA LIBERAL UNIONISTA.—Directorio.— Se cita a sesión de Directorio para mañana a las 6 1|2 P. M. en el Club del Partido, Catedral 1291.

Se encarece muy especialmente la asistencia por haber importantes asuntos que tratar.

—Se cita a la asamblea a sesión ordinaria para mañana Miércoles 2 del presente, a las 9 1|2 P. M. en el Club Liberal, Catedral 1291.

Corresponde en esta sesión elegir delegado ante el Directorio General del Partido, oír las explicaciones que dará un señor asambleísta sobre su actuación en las elecciones municipales últimas y continuar la discusión del proyecto que modifica algunos artículos del Reglamento de la Asamblea que tienen relación con la formación del registro de asambleístas.

Se tratarán, también, importantes asuntos de actualidad política.

PARTIDO CONSERVADOR

PARTIDO CONSERVADOR.—Directorio Departamental. — Cítase para hoy, a las 6 1|2 P. M. al Directorio Departamental Conservador, con el objeto de elegir definitivamente la mesa directiva y para nombrar una comisión de cinco miembros que estudie la reorganización de la Asamblea Departamental.

DEFUNCION

Ha fallecido nuestro querido deudo don

Clemente Mercandino Negro

Sus restos serán conducidos al Cementerio General, mañana Miércoles a las 3 P. M., partiendo el cortejo desde su casa habitación, Avenida José Domingo Cañas N.o 1235 (Ñuñoa).

PEDRO MERCANDINO Y FAMILIA

Cercas de Alambre

para cerdos, ovejas y toda clase de cierros.

Ofrecemos también:

REJILLA DE ALAMBRE

forma bizcocho, para gallineros, jardines, etc.

A PRECIOS MUY CONVENIENTES

Dirigirse a:

LISTO PARA ENTREGA INMEDIATA

ERRAZURIZ SIMPSON & C.o

HUERFANOS 1112

J-83

CASA MUZARD

— 2do. DIA

CASA MUZARD

- DE LA -

GRAN EXPOSICION ANUAL

DE Géneros y Ropa Blanca

TODAS LAS MERCADERIAS DE ESTA GRAN RECLAME

Han sido marcadas con enormes REBAJAS!!

LA GRAN VARIEDAD Y NOVEDAD DE NUESTROS SURTIDOS LLAMAN LA ATENCION POR SU CALIDAD Y PRECIO BAJO

SECCION GENEROS BLANCOS

PISOS con encaje, para platos, a	$ 1.30
PAÑOS 1|2 hilo, para platos, a	$ 1.70
PAÑOS puro hilo, para copas, a	$ 3.80
PAÑOS para muebles, a	$ 3.50
PAÑOS para pisos, a	$ 3.20
SERVILLETAS para té, la 1|2 docena, a	$ 2.90
SERVILLETAS 1|2 hilo, para té, la 1|2 docena, a	$ 3.90
SERVILLETAS felpudas, para niños, a	$ 1.90
TOALLAS felpudas, blancas, a	$ 1.40
TOALLAS felpudas, blancas, calidad superior, a	$ 2.20
GUANTES para fricciones, a	$ 0.90
SERVILLETAS felpudas, para fricciones, a	$ 0.70
FUNDAS en rico madapolán, 1|2 plaza, a	$ 2.30
FUNDAS, en rico madapolán, con tiras bordadas, 1|2 plaza, a	$ 3.30
FUNDAS en rico madapolán, con puntos al aire, 1|2 plaza, a	$ 3.90
FRANELA rica clase, en colores, a	$ 2.90
PAÑUELOS batista buena clase, la 1|2 docena, a	$ 2.90
PAÑUELOS batista, calidad superior, la 1|2 docena, a	$ 3.90
PAÑUELOS batista, calidad extra, la 1|2 docena, a	$ 4.50
PAÑUELOS batista, 1|2 hilo, la 1|2 docena, a	$ 4.80
PAÑUELOS batista, 1|2 hilo, la 1|2 docena, a	$ 5.50
PAÑUELOS batista, fantasía, la 1|2 docena, a	$ 8.90
MAIFURS para visillos, a	$ 2.40
CEFIROS para delantales de niños, a	$ 4.50

JUEGOS de ROPA de CAMA

ESTILOS DE GRAN LUJO

Servicios de Mesa para 12, 18 y 24 cubiertos

Grandes Novedades

EN STORES Y CORTINAS EN PUNTO DE MALLA

ROPAS FINAS PARA NOVIAS

JUEGOS de 4 piezas en nansouck, con combinación. valor de 85, a	$ 49.00
JUEGOS de 4 piezas en nansouck, con combinación, bordado a mano; valor de 125, a	$ 79.00
JUEGOS de 4 piezas, en nansouck, con encajes y bordado a mano; valor de 150, a	$ 89.00
JUEGOS de 4 piezas en batista puro hilo bordado a mano, valor de 225, a	$ 145.00
CAMISAS de día en seda lavable, valor de 59, a	$ 35.00
CALZONES de jersey de seda; valor de 79, a	$ 49.00
CAMISAS de noche, en seda lavable; valor 120, a	$ 75.00
COMBINACIONES en jersey de seda, valor de 75, a	$ 39.00

NOVEDADES en ROPA INTERIOR de un color

SECCION ROPA BLANCA

BABEROS en piqué, forrados, a	0.90
GORRAS en piqué afranelado, a	0.90
CAMISITAS en nansouck, con encajes	1.50
PAÑALES en rico madapolán, a	2.00
DELANTALES blancos para el servicio, a	2.90
DELANTALES de Vichy, para la cocina, a	2.50
DELANTALES de Vichy, para la cocina, a	3.50
DELANTALES de percalas para señoras, a	2.25
DELANTALES blancos para el servicio, a	2.90
DELANTALES de cretonas para señoras, desde, a	4.90
DELANTALES holandeses para niños, en brin crudos,	2.90
DELANTALES estilo Culotte, para niños, en brin de lor, a	$ 3.90
DELANTALES en brin de un color, con figuras, a	$ 4.50
CAMISAS de día para señoras, rica clase, a	$ 4.50
CAMISAS de día para señoras, bordadas, a	$ 7.50
CALZONES para señoras, en rico madapolán, a	$ 4.50
CALZONES para señoras, bordados, a	$ 4.90
CUBRE CORSES para señoras, a	$ 2.90
CAMISAS de noche, para señoras, en rico madán, a	$ 8.90
CAMISAS de noche, para señoras, bordadas, en rmadapolán, a	$ 11.90
CAMISAS de día, para niñitas, en rico madán, desde	$ 2.90
CAMISAS de noche, para niñitas, en rico malán, desde	$ 5.50
CALZONES para niñitas, en rico madapolán, de	$ 2.90

SABANAS

EN CREA algodón, c|u.	$ 11.80
EN CREA algodón, calidad superior	$ 18.70
EN CREA medio hilo	$ 19.80
EN CREA medio hilo con punto al aire	$ 13.50
EN CREA 1|2 hilo con punto, calidad fina	$ 23.60

SABANAS

EN CREA 1|2 hilo a	$ 25.80
EN CREA 1|2 hilo, superior, a	$ 28.80
EN CREA 1|2 hilo extra, a	$ 31.60
EN CREA 1|2 hilo, bordados a mano	$ 56.80
EN CREA 1|2 hilo, calidad fina	$ 69.80

BRILLANTINA, doble ancho, a	$ 4.20
VICHY francés, doble ancho, a	$ 3.90
VICHY francés 1|2 hilo, doble ancho, a	$ 5.90
MOLETONES en colores, a	$ 5.40
MANTELES para té, desde	$ 7.50
MANTELES para mesa, 1|2 hilo, desde	$ 21.80
DAMASCO 1|2 hilo, 190 cm., desde	$ 12.80

CREAS para sábanas, 180 c	$ 8.20
CREAS para sábanas 1|2 hilo cm.	$ 8.80
CREAS para sábanas 1|2 hilo cm.	$ 9.80
CREAS para sábanas 1|2 hilo cm.	$ 10.80
COTI adamascado para coles.	$ 11.90
LINON de hilo para novias	$ 10.90
BATISTA puro hilo, para n	$ 11.90

2,000 ESTACAS

roble 4x4 y 4x6, se venden.

BARRACA Y FABRICA

LA REPUBLICA

DOMEYKO, ENTRE AVENIDA
ESPAÑA Y REPUBLICA

J-1.o

PROPUESTAS PUBLICAS

Pídense propuestas públicas para dotar de local a las escuelas que a continuación se expresan, del departamento de Santiago, y por las rentas anuales que se indican, dentro del siguiente radio:

Escuela N.o 12.— Radio: Avenida Matta, por el Norte; Santa Rosa, Oriente; Marina de Gaete, Sur, y Arturo Prat, Poniente. Canon, $ 15 mil anuales.

Escuela N.o 53.— Radio: Morandé, Catedral, Monjitas, Parque Forestal y Mapocho. Canon, $ 14,400 anuales.

Escuela N.o 76.— Radio: Vitacura Canon, $ 6.400 anuales.

Escuela N.o 114.— Radio: Avenida Providencia, Santa Isabel, Tucumán, Avenida Infante y Seminario Canon, $ 6.000 anuales.

Las propuestas se abrirán el Martes 1.o de Julio próximo, a las 15 horas, en la Sección Locales de la Dirección General de Educación Primaria, en donde se darán los datos que se soliciten.

EL DIRECTOR GENERAL DE EDUCACION PRIMARIA

J-1.o

RAULI Y LINGUE

mach. 1x3 1|2, muy seco, a $ 0.80 cada uno

BARRACA LA REPUBLICA

DOMEYKO 2354, Teléfono 183,
Parque

TOS

CURACIÓN PRONTA Y SEGURA CON LAS

PASTILLAS del Dr. ANDREU

De venta en todas las Farmacias

Los que tengan **ASMA** o sofocación usen los **Cigarrillos antiasmáticos** y los **Papeles azoados** del Dr. Andreu, que lo calman en el acto y permiten descansar durante la noche.

Compro espigadora

PARA TRABAJOS PUERTA

DOMEYKO 2354

J-1.o

APROVECHAR! . . .

Remítanos hoy mismo sesenta centavos y nosotros le enviaremos una cartulina con un juego impreso de los que publica "La Nación" los Domingos.

FERROCARRILES DEL ESTADO

Solícitanse propuestas públicas por el suministro de 3,200 cajas graseras de fundición gris, fabricadas en el país, para el 7 de Julio próximo, a las 3 de la tarde.

Bases y antecedentes en el Departamento de Materiales y Almacenes en la Estación de Alameda.

Santiago, 6 de Junio de 1924.

TARIFAS DE CARGA REBAJADAS

A partir desde el 1.o de Julio próximo y por un plazo de dos meses, regirán las siguientes tarifas de carga rebajadas.

Las maderas en brutos de 7.a categoría, que se movilicen a distancias iguales o superiores a 300 kilómetros, pagarán su flete con los valores de la T. E. N.o 1.

Tanto el carbón de espino y vegetal no especificado como la leña blanca y la de espino, que se movilicen a distancias inferiores a 300 kilómetros, ten [illegible] de 10 o|o en su flete.

EL JEFE [illegible] MENTO DE TRANSPORTE.

Alcaldía Municipal de Iquique

Iquique, 20 de Junio de 1924.

Tomando en consideración lo resuelto por la I. Municipalidad en sesión ordinaria celebrada el 5 del presente y en vista de lo dispuesto por el N.o 5 del art. 85 (83) de la Ley Organización y Atribuciones de las Municipalidades de 22 de Diciembre de 1891,

DECRETO:

Pídense propuestas públicas, por el término de 45 días, para proveer de los medicamentos necesarios para el Dispensario de esta ciudad y por el resto del año en curso.

Se solicitan, asimismo, la correspondiente propuesta pública, por igual tiempo, para proveer al Laboratorio Químico de esta ciudad, de los reactivos y útiles necesarios y por lo que queda del año en curso.

Las propuestas se entregarán cerradas en la Secretaría Municipal, recibiéndose hasta el 6 de Agosto entrante, a las 18 horas y ellas serán abiertas en la Sala Municipal, a la misma hora del día 7 del citado Agosto, en presencia de la H. Comisión de Rentas y de los interesados que concurran.

Bases y antecedentes, materia de las propuestas aludidas, se encuentran a disposición de los interesados en la Alcaldía Municipal.

La I. Corporación se reserva el derecho de rechazar todas las propuesta si así le convieniere a sus intereses.

Anótese, comuníquese, publíquese y dese cuenta— **Enrique Brenner**, Primer Alcalde.—**L. A. Cuevas**, secretario.

Es copia fiel a su original que se encuentra archivado en la Alcaldía Municipal.— **W. Tudela Z.**, Oficial 1.o

Nota.— La lista detallada de los medicamentos, reactivos y útiles a que se refiere el aviso que precede, se encuentra a disposición de los interesados, en esta imprenta.

DISPENSARIO MUNICIPAL DE IQUIQUE

Medicamentos para el resto del presente año—1924

2 kilos Yoduro de potasio.
50 kilos Azúcar blanca.
2 kilos Aspirina.
1 kilo Antipirina.
1 kilo Cloruro de Calcio.
1 kilo Hiposulfito soda.
2 kilos Azufre precip.
2 kilos Citrato soda.
1 kilo Goma arábiga en polvo.
200 gramos Teobromina.
100 gramos Polvos de Dijital.
100 gramos polvos escila.
200 gramos Polvos nuez vómica.
10 kilos Sulfato sodio.
10 kilos Clorodina nacional.
5 kilos Oxido de zinc.
2 kilos Salicilato metilo.
3 kilos Ictiol.
15 kilos Diomina.
30 kilos de Codemina.
30 kilos Collargol.
30 kilos Argyrol.
10 gramos euquinina.
15 litros Alcohol.
1 kilo Eter sulfúrico.
Morteros vidrio.
Morteros composición.
Bureta graduada con llave.
Aguja de platino, 5 centímetros.
25 N.o frascos alemanes boca ancha, 1,000 gramos.
25 N.o Frascos alemanes boca angosta, 1,000 gramos.
1 Capsulador.
1 medida fierro enlozado, 1,000 c. c.
1 medida fierro enlozado 500 c. c.
1 medida fierro enlozado 250 c. c.
3 medidas de vidrio 30 c. c.
3 medidas de vidrio, 15 c. c.
3 medidas vidrio, 250 c. c.
6 Espátulas surtidas.
12 N.o Frascos de vidrio 5 litros.
106 Ampolletas 5 c. c. de vidrio.
100 Ampolletas 10 c. c. de vidrio.
250 Ampolletas 2 c. c. de vidrio.
50 gramos de anís.
5 kilos flores pectorales.
12 N.o Conserveras de loza para pomadas, capacidad 1 kilo.
1 N.o Porta embudos.
5 N.o Embudos surtidos.
10 hojas papel filtro.
1 Resma papel para envolver.
6 kilos Benzoato soda.
6 kilos Salicilato soda.
500 gramos Tiocol.
5 kilos Est. fluí orozús.
1 kilo Est. fluí paligalo.
500 gramos Amoníaco líquido.
250 gramos Est. fluido hidrastids C.
10 kilos Vaselina.
2 kilos Lanolina.
1 kilo Ung. mercurial doble.
250 gramos Alcanfor.
250 gramos ácido cítrico.
500 gramos Ruibarbo en polvo.
500 gramos cáscaras sagradas.
1 Kilo Frotropina.
100 Gramos Citrato cafeína.
10 Gruesas Cajas de viruta.
1 kilo Salol.
1 kilo Azúcar de leche.
5 kilos Bicarbonato soda.
250 gramos lactato hierro.
2 kilos Fosfato tricálsico.
1 kilo Subnitrato bismuto.
1 kilo Bromuro potasio.
1 kilo Yodo de Iquique sublimado.
1 N.o Matraz afdo 1,000 C. C.
25 yardas de gasa hidrófila.
25 kilos algodón hidrófilo.
250 gramos estracto seco de galeza.
15 gramos Estracto Belladona.
15 gramos Estracto de opio.
1 mechero Buumsen con goma.
1 N.o Cacerola fierro enlozado capacidad 5 litros.
25 litros agua destilada.
1 N.o 1 Porta-bureta.

UTILES Y REACTIVOS PARA EL LABORATORIO QUIMICO MUNICIPAL DE IQUIQUE

Para el resto del presente año 1924

1 Areómetro Pinchon.
100 gramos tintura alkama.
1 litro alcohol de 90 grados.
4 litros alcohol de 40 grados.
50 gramos acetato neutro de plomo.
100 gramos cloruro de bario.
2 litros ácido nítrico puro.
2 litros ácido sulfúrico puro.
2 litros ácido clorhídrico puro.
2 litros de amoníaco puro.
500 C. C. sulfuro de carbón.
500 CC. éter sulfúrico.
200 CC. ácido acético.
100 Gramos yodo bisublimado.
100 gramos cloruro de Mercurio.
500 gramos hiposulfito de sodio.
50 gramos yoduro de potasio.
2 canaletas de porcelana.
100 CC. cloroformo.
100 CC. potasa cáustica.
500 CC. soda cáustica.
50 gramos eosina.
50 gramos fenoftalina.
100 gramos nitrato de plata.
100 CC. aceite de sésano.
100 CC. Aceite de oliva puro.
100 CC. Aceite de algodón.
100 CC. Aceite de resino.
50 gramos nitrato de plomo.
200 gramos permanganato de potasio.
1 litro alcohol amílico.
10 cápsulas de porcelana distintos tamaños.
200 gramos cloruro de potasio.
500 CC. Bencina pura.
50 gramos de percloruro de fierro.
1 litro éter de petróleo.
6 paquetitos papel de tornasol.
200 gramos glicerina.
200 gramos vaselina.
500 gramos cal sodada.
500 gramos amiantio.
1 Aleurómetro Boland.
500 CC. Carbonato de Sodio.
1 kilo sulfato ferroso.
50 gramos salol.
60 CC. esencia granadina.
60 CC. esencia grosella.
200 CC. esencia menta.
50 gramos mentol.
50 CC. Cloruro férrico.
50 gramos ferricianuro de potas
500 gramos magnesia calcinada.
4 frascos para densidad.
300 Gramos ácido exálico.
1 Sacarímetro
50 gramos ferrocianuro de pota
2 cajas de papel de filtro d
nizas das.
200 gr cido tartárico.
200 gr xalato de amonio.
100 gr cido cítrico.
100 gr cido málico.
1 kilo animal.
300 gr bisulfito dio o sulfato de sodio.
200 gr cetato de potasio.
200 gr loruro de calcio.
500 g ulfuro de hierro.
200 g de tanino.
200 g ácido pícrico.
800 g ácido bórico.
1 ue Saleron.
1 etro legal o centisimal.
100 ehido.
200 fuchina.
200 anilina incolora.
100 alcohol isobutílico.
200 alcohol etílico.
100 piroxilina.
500 agua de bromo.
100 yeso puro.
50 acetato de potasio.
500 cianuro de potasio.
100 óxido de plomo.
200 borax.
100 acetato aluminio.
100 carbonato plomo.
metro de Anbry.
10s hidróxido de cobre.
10s cloruro de zinc.
20s cloruro de cobre.
20s carbonato de cobre.
20s sulfato de cobre.
20s nitrato de cobre.
20s acetato de cobre.
20s sulfato de sodio.
20s cloruro sodio puro.
20s carbonato sodio.
os nitrato sodio.
os nitrato potasio.
os cloruro potasio.
os carbonato potasio.
os sulfato potasio.
os cloruro de amonio.
os cloruro sulfato de am

nos nitrato amonio.
nos carbonato de amonio.
nos cloruro magnesia.
nos sulfato magnesia.
mos nitrato magnesia.
mos carbonatoid.
os precipitados.
etas: 2 de 10 CC. con globo
de 5 CC. con globo.
sco lavador.
betas de 250 CC.
ones de goma.
mos bicarbonato de sodio.
mos de azufre.
traces.

AGRICULTORES

nilla de atriplex semibacata
(Pasto salobre)

cial para terrenos de secano; es de todo el año, aunque no llueva. triplicar su dotación de ganad entar el valor de su propiedad.

SMAEL PEÑA C.,

CALERA, CASILLA 74

DE NUESTROS CORRESPONSALES ESPECIALES VIA EASTERN Y ALL AMERICA CABLES INC. Y DE "THE UNITED PRESS". LOS ORIGINALES DE TODOS LOS CABLEGRAMAS QUE SE INSERTAN EN ESTA SECCION, ESTAN A DISPOSICION DEL PUBLICO EN ESTA IMPRENTA.

En la Federación de Asociaciones pro Liga

El Encargado de Negocios de Haití formula cargos a Estados Unidos por actos criminales que cometerían a menudo la marinería de ocupación.

(Correspondencia cablegráfica de Henry Wood, especial para "La Nación")

LYON 30.—Se han hecho cargos a la marinería norteamericana de haber muerto a más de tres mil pacíficos haitianos, por medio de bombas aéreas, incluyéndose en esa cifra a muchas mujeres y niños.

El Encargado de Negocios de Haití, señor Dentes Bellegardes, ex-Ministro de Instrucción Pública de Haití, ganó hoy una batalla ante la Federación Internacional de Asociaciones pro Liga de las Naciones, con motivo de haber sido aceptada la discusión sobre la ocupación de Haití por Estados Unidos en los debates de la Federación.

Se teme que la discusión de la apelación del representante haitiano, pueda aumentar la hostilidad de Estados Unidos a la Liga.

Los delegados se han empeñado en obtener una declaración de incompetencia de la Federación para discutir la cuestión de Haití.

No obstante, Bellegarde ganó la cuestión de la competencia. No obstante, la comisión, conociendo de la moción del representante de Haití, expresó que la Federación simpatizaba con la causa haitiana, rechazándose la moción norteamericana que decía: "El Encargado de Negocios de Haití, señor Bellegarde, expresa su satisfacción por la reciente declaración de Mr. Hughes, de que Estados Unidos intenta retirar muy pronto sus fuerzas de Haití".

El señor Bellagardé dijo: "Durante nueve años ha imperado en Haití el régimen militar y la ley marcial impuestas por Estados Unidos. El país no ha podido desarrollar ningún progreso moral ni educacional. Como Ministro de Instrucción Pública, no pude conseguir autorización del Consejero financiero norteamericano, para invertir fondos para la instrucción Pública".

"Haití exporta especialmente café y la intervención norteamericana ha impedido que se solucione la crisis económica del país, y, por el contrario, la ha precipitado. Estos hechos serán investigados por la Cámara de Comercio de Haití en todo el país. La vida política, económica y moral de Haití ha sido perturbada por la imposición norteamericana, que mantiene un Gobierno inconstitucional, el cual no es elegido por las Cámaras como lo prescribe la Constitución".

"La marinería norteamericana obliga a los pacíficos ciudadanos haitianos a trabajar en la construcción de los caminos. Los ciudadanos que se resisten a este trabajo obligatorio impuesto por las bayonetas, son muertos por los norteamericanos. Alcanzan a tres mil los muertos por las balas norteamericanas. Los norteamericanos cobran a todos los ciudadanos de las islas, una contribución, con el pretexto de mejorar los caminos y emplean esos dineros en pagar sus gastos de mantención".

"Haití viene a Lyon a apelar ante la Federación, para pedir que intervenga contra Estados Unidos, en est cuestión que considera un atentado contra la humanidad".

En la sesión de mañana será discutido este asunto y se adoptará una enérgica resolución, cuya redacción ha sido encomendada a una comisión.—(U. P.)

NOTICIAS COMERCIALES DEL EXTERIOR

El cobre

NUEVA YORK 30.— El cobre se cotizó hoy a razón de 12,375 dólares las cien libras para pago al contado.— (U. P.)

El precio del trigo

CHICAGO 30.— El trigo se cotizó hoy en la siguiente forma:

Para entrega en Junio, 115 3|8 centavos oro el bushel.

Para entrega en Julio, 116 7|8 centavos oro el bushel.

Para entrega en Setiembre, 120 centavos oro el bushel — (U. P.)

El precio del maíz

CHICAGO 30.— El maíz se cotizó hoy en la siguiente forma:

Para entrega en Junio, 96 5|8 centavos oro el bushel.

Para entrega en Julio, 94 7|8 centavos oro el bushel.

Para entrega en Setiembre, 84 5|8 centavos oro el bushel. —(U. P.)

El precio de la avena

CHICAGO 30.— La avena se cotizó hoy en la siguiente forma:

Para entrega en Junio, 54 5|8 centavos oro el bushel.

Para entrega en Julio, 47 5|8 centavos oro el bushel.

Para entrega en Setiembre, 49 1|4 centavos oro el bushel — (U. P.)

Los cambios

NUEVA YORK 30.— Se han fijado hoy los siguientes tipos de cambio.

Gran Bretaña, 4.31 7|8 dólares por libra esterlina.

Francia, 5.27 1|2 centavos oro por franco.

Bélgica, 4.59 1|2 centavos oro por franco.

Alemania, 4.210 millones de marcos por dólar.

España, 13,41 centavos oro por peseta.

Italia, 4.30 1|2 centavos oro por lira.

Suiza 17.74 centavos oro por yen.

Argentina, 32.58 centavos oro por nacional.

Chile, 10.35 centavos oro por peso.

Japón, 41.875 centavos oro por yen.— (U. P.)

LOS VUELOS ALREDEDOR DEL MUNDO

LONDRES, 30—Despachos procedentes de Hongkong informan que el aviador británico Mac-Laren que realiza el vuelo alrededor del mundo, llegó a Haiphong anoche, de donde seguirá viaje hoy a Hong-Kong.—(U. P.).

LONDRES, 30. —El corresponsal de la Agencia Reuter, en Hongkong, anuncia que el aviador británico Mac Laren, que realiza el raid alrededor de mundo, llegó a ésa sin novedad.—(U. P.).

LONDRES 30. — "The Central News Agency" ha recibido un despacho de Hongkong que confirma el anuncio de haber llegado a esa ciudad el aviador Mac Laren, después de una etapa de seis horas de vuelo desde Haiphong a Hongkong.

Mac Laren se propone partir el Miércoles para Fedchow, para alcanzar el mismo día a Shangai.

El piloto inglés lleva nueve mil cincuenta y cinco millas de vuelo. — (U. P.)

EL PRINCIPE HUMBERTO PARTE HOY EN VIAJE A SUR AMERICA

Ayer se embarcó en el "San Giorgio". — El Rey, Mussolini, y los Ministros de Chile, Brasil, Uruguay y Argentina le despiden a su salida de Roma.

ROMA, 30.—El Príncipe Humberto se dirigió a Nápoles. Se embarcará mañana para Sur América. Lo despidieron los Ministros del Brasil, Uruguay, Chile y Argentina.

El Príncipe departió cordialmente durante algunos instantes con los diplomáticos sudamericanos, manifestándoles que estaba deseoso de conocer sus respectivos países.

Se sabe que los barcos están ya listas para el viaje.—(U. P.)

NAPOLES, 30.—El Príncipe Humberto fué aclamadísimo a su llegada. En la estación lo recibieron el Prefecto y el Alcalde. Inmediatamente se dirigió al Arsenal, embarcándose instantes después en el "San Giorgio".—(U. P.)

ROMA, 30.—Despidieron al Príncipe Humberto, el Rey, Mussolini, los Ministros y personal de la Corte.

El Príncipe vestía traje de civil. Se mostraba feliz. Al despedirse, abrazó a su padre emocionadísimo y estrechó la mano de todos los Ministros y funcionarios.

La partida se realizó casi secretamente. No hubo manifestaciones.—(U. P.)

EL RECIBIMIENTO HECHO EN CHILE AL SCOUT DA SILVA

RIO JANEIRO, 30.—Continúan las manifestaciones de regocijo con motivo del raid del scout Alvaro Da Silva. Los diarios aplauden al diputado Austregesilo quien propuso en la Cámara un premio de 10 contos al niño Silva.

Don Miguel Luis Rocuant estuvo en Nichteroy en donde viven los modestos progenitores del niño Silva, con el objeto de felicitarlos por la hazaña del scout brasilero.

El "Jornal do Comercio" elogia el gesto significativo y expresivo del Presidente Alessandri confiriendo a Silva la Orden del Mérito.—(Agencia Americana).

RIO JANEIRO, 30.— La Asociación Fluminense de Scout envió al Ministro de Relaciones Exteriores el siguiente oficio:

"Tengo el honor de comunicar a V. E. que la Asociación Fluminense de Scouts rindiendo justo homenaje al señor Embajador del Brasil en Chile por el gran interés y buena voluntad que ha demostrado a propósito del raid del scout Alvaro Da Silva, auxiliándolo en cuanto le ha sido posible, se ha tomado la libertad de denominar **Raid Gurgel do Amaral** una prueba de velocidad patrocinada por el Presidente del Estado de Río que una patrulla de scouts de esta Asociación deberá realizar el día 14 de Julio entre esta ciudad y Campos.

"De el tenor de este oficio ruego a S. E. sea notificado el señor Amaral.—(Firmado).— **Virgilio Brito**, Director-General. — (Agencia Americana).

El informe de la comisión financiera que estudió las finanzas del Brasil

SUS CONCLUSIONES EN LO QUE SE REFIERE AL PRESUPUESTO

Es necesario circunscribir el ámbito de la especulación para evitar el hecho nocivo de las fluctuaciones súbitas y bruscas de valores. — Piensa la misión británica que el Gobierno está bien orientado al hacer de la estabilidad del cambio su principal objetivo.

RIO JANEIRO 30. — El informe emitido por la comisión financiera británica que permaneció durante varios meses estudiando las finanzas del Brasil, formula interesantes observaciones en lo que se refiere al presupuesto. A nuestro extracto de ayer, añadimos hoy un resumen de las conclusiones a que el informe llega sobre esta materia:

Todas las ideas sugeridas hasta este punto. Tienden a asegurar que la renta sea suficiente para el gasto. Las autorizaciones para apertura de créditos deben desaparecer. El Gobierno no necesitaría empréstitos, porque puede utilizar el crédito que, según contrato, le ha abierto anualmente el Banco del Brasil como anticipo de las rentas, y que debe ser liquidado en el mismo año.

Sería interesante cerrar el año financiero el 30 de Junio, época en la cual el Congreso está reunido, lo que facilitaría más el estudio sobre el proyecto de presupuestos.

DEUDAS DEL GOBIERNO

La embarazosa solución financiera el Gobierno, proviene de su deuda flotante. Tal situación se debe a la práctica de adquirir compromisos sin los fondos necesarios y a la ausencia de un sistema real de elaboración de los presupuestos y a la peligrosa costumbre de pagar servicios y obras con títulos a corto plazo.

ORGANIZACION BANCARIA

La misión inglesa opina que el contrato entre el Tesoro Nacional y el Banco del Brasil satisface plenamente las condiciones económicas del país y que es una organización ajustada a sus necesidades. Con acertada y prudente dirección, se convertiría en un poderoso Banco Central, al cual quedaría confiado con seguridad el control de la circulación monetaria.

Los grandes servicios nacionales que el Banco del Brasil está destinado a prestar, pueden multiplicarse mucho más, sin que haya necesidad de influencia del Gobierno, desgraciadamente, frecuente en tales casos.

El público siempre teme esa influencia. Por eso, sugieron al Ministro de Hacienda, la idea de que venda las acciones del Banco que posee el Gobierno. Esta transacción sería, además muy provechosa para el Gobierno, dada la cotización actual, y aplicándose el producto al rescate de la deuda al mismo Banco.

ESPECULACIONES CON EL CAMBIO

La especulación en sí no es un mal elemento. Ella hasta tiene un papel legítimo que representar, no siendo diferente de la que se emplea en otros ramos del mandato, como el café, por ejemplo, en que muchas veces es necesario cubrir las compras hechas con operaciones de dicho orden. Lo que es necesario, es circunscribir el ámbito de la especulación para evitar el hecho nocivo de las fluctuaciones súbitas y bruscas de los valores.

ESTABILIDAD DEL CAMBIO

El plan para la acumulación de un fondo de cambio en Londres o New York, y la cláusula del contrato con el Banco del Brasil, estableciendo la conversión de los vales en oro a la tasa de 12 peniques por mil reis, revela la intención de estabilizar el precio en esa materia. Piensan los miembros de la misión que el Gobierno está bien orientado al hacer de la estabilidad del cambio su principal objetivo siendo de esperar que esa política sea firmemente seguida. Sin duda, las recientes y violentas fluctuaciones en el valor del oro de mil reis, embarazan al comercio y contribuyen a detener el pleno desarrollo del comercio extranjero. A menos que haya grandes fondos disponibles, es difícil sin graves peligros, tomar cualquiera medida para evitar las alzas, y es de esperar que tales hechos no se reproduzcan.

Supieron los financistas ingleses, por el Ministro de Hacienda, que el Presidente deseaba consolidar la deuda flotante. No pueden los miembros de la misión aconsejar la consolidación de esta deuda, solamente por un empréstito externo, porque eso sería sacrificar la potencialidad de los recursos en libras esterlinas. Por eso, hacen las siguientes sugestiones:

Primera. — La renta o arrendamiento de bienes patrimoniales de la Unión participaciones en ferrocarriles y empresas de navegación, acciones del Banco del Brasil, etc. Con esos recursos, se reduciría la importancia del empréstito externo.

Segunda. — Levantamiento de un empréstito interno en correspondencia con el externo. Una feliz operación interna redundaría en beneficio del crédito del Brasil, como demostración del esfuerzo para salvar los compromisos con las propias fuerzas nacionales. Con las dos operaciones, la interna y la externa, quedaría consolidada la deuda flotante.

El informe se ocupa, además, minuciosamente, de la **guarda de los dineros públicos**, insinuando que el Banco del Brasil se encargará de la recaudación y de los pagos; del **Banco Hipotecario**, examinando el proyecto de su fundación y opinando que el Banco debe limitarse a prestar sus servicios a los agricultores que difícilmente obtienen recursos de los Bancos comunes; del **desarrollo del país**, aconsejando que el Brasil aumente el valor de sus exportaciones como medio de resolver sus compromisos en el extranjero; de la balanza comercial, haciendo acertados cálculos, para demostrar su aumento creciente.

Continúa el informe de la misión inglesa, ocupándose del **capital extranjero**, y llega a la conclusión de que el Brasil no posee actualmente los recursos necesarios para prestar eficiente auxilio a la explotación de su vasto territorio.

No aconseja que el capital extranjero sea acogido incondicionalmente. Una excelente condición sería procurar siempre la asociación entre capitales brasileños y extranjeros.

Examina después el informe **las concesiones**, diciendo que el Gobierno del Brasil debe usar de un gran rigor en las concesiones, dándolas únicamente en los casos en que los resultados o beneficios sean positivos para los suscritores y para el Brasil.

Se ocupa de las **entradas de los ferrocarriles**, haciendo presente la impresión que les causó la potencialidad y recursos del Brasil. Dice que la Misión se convenció de que la falta de transportes estaba retardando el desarrollo del país, y aconseja varias medidas para el control ferroviario y sobre la corrección de las tarifas.

Hace la misión a este respecto un completo estudio de los ferrocarriles del Brasil, proponiendo medidas interesantes para mejorar y extender el servicio. — (**Agencia Americana**).

La Convención Demócrata no elige aún su candidato

Ayer se realizan quince votaciones, sin llegarse a resultado. Se trataría de buscar un tercer candidato, en vista de que ni Smith ni Mc Adoo, logran reunir la mayoría necesaria. — Las votaciones continuarán hoy.

NUEVA YORK, 30.— Los delegados a la Convención Presidencial demócrata se reunieron nuevamente esta mañana, a las 9.30, con el objeto de proceder a las votaciones para la elección de los candidatos del partido para la Presidencia y Vicepresidencia de la República.

Se indica con insistencia que Mc Adoo Smith y Underwood desean suspender la Convención para ponerse de acuerdo y presentar un tercer candidato.

Mr. Ralston aparecería con la mejor opción para ser elegido, debido al temperamento conciliador con que ha obrado durante las discusiones sobre el Ku-Klux-Klan.

Los enemigos del KuKlux-Klan que promovieron los incidentes y alborotos en la sesión de la Convención del Sábado en la noche, dicen que se ha perdido una gran ventaja para poder sacar triunfante a un candidato, pero en cambio esta ventaja la han obtenido los republicanos que han participado en los escandalosos fraudes petrolíferos.

Se ha informado que los enemigos del Ku-Klux-Klan intentan reabrir los debates sobre el Klan, en tal caso, la Convención seguiría sesionando en Baltimore.

NUEVA YORK, 30.— (Flash Bulletin). — El resultado de la primera votación realizada en la Convención Presidencial Demócrata, dió los siguientes resultados:

Mc Addo, 431½ votos. (Las mujeres tienen derecho a medio voto).

Smith, 241 votos.

Cox, 59 votos.

Davis, 31 votos.

Los trescientos noventa y seis votos restantes, estuvieron distribuídos entre catorce candidatos más.—(U. P.)

N. de R. — Participan en esta Convención 1,098 delegados. y se requiere la mayoría de los dos tercios par ser proclamado.

NUEVA YORK 30. — Han continuado las votaciones en el seno de la Convención Demócrata Norteamericana. Hasta este momento se han realizado seis votaciones sin que ninguno de los candidatos haya logrado reunir la mayoría de los dos tercios para ser proclamado.

La mayoría de los sufragios favorecen siempre a Mc Adoo y a Smith. — (U. P.)

NUEVA YORK 30. — Aquellos que esperaban que la proclamación del candidato demócrata a la Presidencia de la República resultara elegido hoy, han visto defraudadas sus esperanzas, hasta ahora.

En vista de la desorientación que repentinamente se ha advertido entre los convencionales, parece difícil que la Convención tenga hoy su desenlace.

Corrobora esta predicción el hecho de que los convencionales de los distintos estados, entre los cuales por lo menos en las primeras votaciones se había notado mucha disciplina, en el último momento no han marchado en perfecto acuerdo.

En efecto, los representantes de los demócratas, del estado de Michigan, por ejemplo, parecen haberse dividido, pues en la octava votación unos votaron por Mr. Smith, otros por Mr. Mc Addoo y otros por Underwood. Estos convencionales en casi todas las votaciones anteriores, habían votado casi unánimemente, por Mr. Ferris. — (U. P.)

NUEVA YORK 30. — Acaba de realizarse la novena votación sin que ninguno de los candidatos reuniera el número requerido de los votos.

La Convenció suspendió sus sesiones, para volver a reunirse a las 8 de la noche.

Se advierte inusitada animación entre los convencionales, quienes a raíz de la novena votación y una vez suspendida la sesión, se reunieron en numerosos grupos a deliberar acerca de la actitud que observarán en las votaciones venideras.

Aunque es imposible predecir nada, parece que Mr. Smith ha mejorado su posición. — (U. P.)

NUEVA YORK, 30.—La Convención suspendió su sesión a media noche, después de realizados los escrutinios de la 15.a votación.

Smith ha perdido un voto y Mc Adoo ha ganado tres y medio.

La Convención volverá a reunirse el Martes a las 9.30 de la mañana.—(U. P.)

NUEVA YORK, 30.—A las 11.30 y durante la 14.a votación, Mc Adoo obtuvo 475 1|2 votos, y Smith 306 1|2. Los votos restantes dispersos.—(U. P.)

LEGISLACION SOBRE RADIOTELEGRAFIA EN ARGENTINA

BUENOS AIRES 30. — Mañana entrará en vigor la nueva reglamentación dictada por el Ejecutivo, relativa a las comunicaciones radiotelegráficas, modificando la reglamentación anterior.

El nuevo reglamento divide el territorio de la República en [illegible] zonas, asignando a cada una una característica propia, que servirá para determinar la estación de procedencia de las señales, de acuerdo con esa división.

Las características que se emplearán en adelante, serán las siguientes: capital Federal, letras A. B. y C.; Buenos Aires, D. E.; Santa Fe, F. G.; Córdoba, H. Y; Entre Ríos, J. Tucumán, K.; Corrientes y gobernaciones de Misiones, Formosa y Chaco, L; Mendoza, M; Santiago del Estero, N; Salta, O.; San Juan, J.; San Luis, Q.; Catamarca y gobernación de Los Andes, R.; La Rioja, S.; Jujuy, T.; gobernación de la Pampa U.; gobernaciones de Neuquén y Río Negro, V.; gobernación del Crubut, W.; gobernaciones de Santa Cruz y Tierra del Fuego, X. — (**Especial**)

EL EQUIPO FRANCES CAMPEON OLIMPICO DE FLORETE

Obtiene la victoria definitiva, venciendo a Bélgica. — La brillante actuación del campeón mundial. — Chile participará en las competencias mundiales que se inician hoy.

Incidente entre Francia e Italia

PARIS, 30.—Durante las competencias de florete, realizadas esta mañana entre los equipos de Francia e Italia, se produjo un incidente de mucha gravedad.

Cuando Francia llevaba la delantera, con tres victorias contra una, correspondió a Gaudin medirse con Boni; pero ocurrió que terminó esta prueba con cuatro tocadas cada uno y el jurado por unanimidad le dió la victoria a Gaudin. Entonces los italianos, por orden de su capitán, completamente molestos, se retiraron de la sala y decidieron abandonar la competencias. Francia llevaba veinte tocadas contra diez de los italianos. (U. P.)

La reclamación del equipo italiano

PARIS, 30.—El jurado de esgrima ha decidido que no es competente para conocer de la reclamación formulada por el equipo italiano y que Francia ha ganado a Itália por cuatro contra uno, por abandono del equipo italiano.

El comité internacional de esgrima se reunirá esta tarde a las 4 P. M., para conocer de la reclamación de Italia. Estudiará las disposiciones reglamentarias que habrá que aplicar, pues se cree que se pueden aplicar la de la descalificación como también las del abandono.

Esta tarde se medirá el equipo francés con el húngaro y en la noche el francés con el belga. (U. P.)

El team belga vence al húngaro

PARIS, 30.— En las competencias de florete, el team belga venció al team húngaro por nueve contra siete, de suerte que los húngaros han quedado descalificados para medirse con los franceses. (U. P.)

Los italianos, descontentos

PARIS, 30.— Los esgrimistas italianos se retiraron de las competencias cantando el himno fascista. El capitán del team Cánova se presentó ante el jurado y formuló formalmente su protesta declarando que los jueces no habían procedido a fallar en conformidad a las disposiciones que regulan las competencias, sino por sentimientos personales en favor del campeón mundial Gaudin, capitán del equipo francés.

Los campeones italianos se han conducido en forma infantil.

Pini, uno de los campeones italianos de esgrima, manifestó al corresponsal de la "United Press": Italia protesta por pura fórmula, pues no continuará participando en las competencias de esgrima".

CHILE EN LA COMPETENCIA INDIVIDUAL DE FLORETE

PARIS 30. — Los argentinos participarán en las competencias individuales de florete que se iniciarán mañana. Larraz y Luchetti realizarán los primeros asaltos en la mañana; Caseo y Santamarina en la tarde.

Los uruguayos también están inscritos para estas competencias y participarán en ellas Lapido, Pou, Telechea y Mendy

Chile estará también representado en estas competencias por los señores Novoa y Fernández.

Participarán en los asaltos por el campeonato olímpico individual de florete, las siguientes naciones: Argentina, Austria, Bélgica, Chile, Cuba, Dinamarca, Egipto, España, Estados Unidos, Francia Gran Bretaña, Grecia, Holanda, Hungría, Italia, Noruega, Polonia, Portugal, Rumania, Suiza, Checoeslovaquia y Uruguay.

Los equipos de las naciones nombradas estarán constituidos en general por tres y cuatro esgrimistas

Francia venció a Hungría en la semi-final

PARIS 30. — El Barón de Saillard ha expedido el siguiente juicio sobre las competencias de esgrima realizadas hoy entre los equipos de Francia y Hungría:

"Francia venció fácilmente a Hungría, anotándose setenta tocadas, mientras Hungría, sólo se anotó veintitrés. Berty, por estar en tela de juicio su calidad de amateur, no participó".

"El inimitable Gauding, campeón mundial de esgrima, ganó los cuatros matches en que participó, recibiendo solamente tres tocadas".

"Francia ha eliminado a su último rival temible, para el campeonato olímpico de esgrima, quedándole hoy medirse solamente con el equipo de Bélgica, encuentro que se realizará esta noche. Ha sido muy lamentada la actitud del equipo italiano, pués si no se hubiese retirado de las competencias, el equipo francés habría tenido una gran dificultad que vencer, si bien aparecía de los matches que se realizaron entre dichos teams, que Francia no habría sido vencida".

"De acuerdo con lo expuesto, Francia se adjudicará el campeonato olímpico de florete, el segundo puesto corresponderá a Bélgica, el tercero a Hungría".

"Italia, si no es descalificada, ocuparía el cuarto lugar y Argentina el quinto, si bien esta última debería clasificársele en un mejor lugar, de acuerdo con los puntos que se ha anotado a su cuenta. Dinamarca ocuparía el sexto puesto".

"En mi sentir los argentinos son mucho mejores esgrimistas que los húngaros. Sin embargo, a pesar de que Hungría fué hoy la enemiga de nuestro equipo, hay que reconocerle que se condujo correcta y caballerosamente en los asaltos".

Mañana comenzarán las pruebas individuales de florete, en el Velódromo de Hiver.

Raimundo Fons, famoso esgrimista cubano, ha llegado a esta capital. Participará en las competencias de [illegible] — (U. P.)

El Barón de Saillard predice la victoria de los franceses

PARIS, 30.—El Barón de Saillard predice la victoria final de Francia en la competencia de florete. Esta victoria es esperada aún por los mismos oponentes que deberán medirse con su equipo esta noche.

Sin embargo, hay que reconocer que los belgas han hecho espléndidas demostraciones en sus matches anteriores. A ellos les estará reservado el segundo puesto en estas competencias, pues el team francés es invencible mientras participe Gauding, el incomparable campeón mundial. No ha perdido un sólo asalto, incuestionablemente es el maestro del mundo. Su team es también admirable y lo secunda muy bien Ducret, quien tiene paciencia y constancia en los asaltos para resistir los ataques.

Los belgas siepre han demostrado mucha agresividad y una excelente forma; pero no son hombres para derrotar a las estrellas francesas. (U. P.)

Bety no es profesional

PARIS, 30.— El esgrimista Bety, del team de Hungría no es profesional.

El Comité Olímpico no ha tomado resolución alguna y continuará sus investigaciones.

Se ha sabido que Bety es Teniente Coronel y Director de la Escuela de Esgrima, lo cual dió margen para que se le considerara profesional.

Pini, esgrimista italiano sostiene que Bety no es amateur debido precisamente al hecho de que dirige una Escuela de Esgrima.— (U. P.)

Francia obtiene la victoria final

PARIS, 30.—Francia ganó el campeonato olímpico de florete, por trece matches contra tres.

Los famosos esgrimistas franceses Gaunding Ducret, Cattiau y Coutrot, se condujeron a la altura de su fama. Los belgas Van Damme, Demontigny, Beaurain y Dermoker, demostraron también sus hermosas dotes, notándose en éstos una resistencia a toda prueba.

Gaunding ha permanecido como el supremo amateur de florete, nunca fué vencido, y durante estas competencias su score fué brillante. Dió ciento veinte tocadas y recibió solamente veinte. De pelo castaño, de una gran vigorosidad y rapidez, en sus movimientos, tiene una figura pintoresca, se le ha bautizado con el nombre de "El moderno D'Artagnan".—(U. P.)

WASHINGTON
$1.60
CIGARETTES
FINEST
VIRGINIA

ESTADOS UNIDOS

LA MAGNITUD DE LA CATASTROFE DE OHIO

CLEVELAND, 30.—Una nueva revisión de los muertos y perjuicios ocasionados por el tornado de antenoche hace subir los muertos de toda la región afectada, a ciento cuatro y los perjuicios a cincuenta millones de dólares.

La ciudad más afectada por el ciclón ha sido sin duda Lorain. en Sandusky —(U. P.).

SERVICIO AEREO CON SURAMERICA

NUEVA YORK, 30.—Han despertado gran interés las noticias proporcionadas sobre el proyecto de don Abraham Martínez, jefe de la oficina de informaciones del Gobierno colombiano, para establecer un servicio aéreo entre Estados Unidos y Suramérica.

Muchas personas han solicitado detalles sobre este proyecto. Se agrega que dentro de algunas semanas quedará organizada una compañía, que contará con varios millones de dólares de capital, a fin de llevar a la práctica esta empresa.

Se cree que algunos países suramericanos y algunos capitalistas norteamericanos prestarán su ayuda financiera para llevarla a cabo —(U. P.)

Firma de un Tratado Francia

WASHINGTON 30. — El Departamento de Estado ha anunciado que Francia y Estados Unidos han firmado el tratado relativo a la aplicación de la ley seca en el mar territorial.

Este tratado es similar al firmado por Estados Unidos con Gran Bretaña y se fija en doce millas, el mar territorial para los efectos de la ley prohibitiva — (U. P.)

Fall, Doheny y Sinclair, serán procesados

WASHINGTON, 30.—El ex-Ministro del Interior, Mr. Fall, Mr. Sinclair y su gestor, Doheny, han sido sometidos a proceso.

A Fall y a Doheny se les acusa de defraudación de bienes fiscales; y a Sinclair de haber sido el instigador de las defraudaciones petrolíferas.—(U. P.)

ACTIVIDADES DEPORTIVAS MUNDIALES

LAS COMPETENCIAS OLIMPICAS DE TIRO

VERSALLES, 30.— La competencias olímpicas de tiro al blanco sobre figuras en movimiento y a una distancia de cién metros, se continuarán el 10 de Julio.

Participarán en dichas competencias las siguientes naciones: Bélgica, España, Estados Unidos, Finlandia, Francia, Hungría, Noruega, Polonia, Rumania, Suecia, Gran Bretaña y Checoeslovaquia.

Los resultados parciales de dichas competencias, hasta ahora son los siguientes:

Mayor Dailey de Estados Unidos, 40 puntos, de 50.

Olsen de Noruega, 39.

Lieuttula de Finlandia, 38.

Swahn de Suecia, 37.

Liberg de Noruega 36.—(U. P.).

El torneo de tennis de Wimbledon

WIMBLEDON 30. — Wills derrotó a la señora Colegate, por 6|0, 6|0. La señora Lenglen derrotó a Ryan por 6|2, 6|8.—(U. P.).

Boxeadores en viaje a Sur América

GENOVA, 30.—Se dirigieron a Suramérica los boxeadores Giovanni y Emilio Raicevich. Realizarán una jira, para seguir después viaje a Norteamérica.—(U. P.).

LA COMPETENCIA DE TIRO EN LAS OLIMPIADAS

VERSALES 30.— El mayor Boles, de Washington, —Estados Unidos— ganó la competencia individual de tiro al blanco sobre figuras movibles, con 40 de 50 puntos.—— (U. P.)

VERSALLES 30.— La clasificación final de las competencias individuales de tiro al blanco sobre figuras en movimiento, es la siguiente:

Mayor Boles, de Estados Unidos, 40 puntos.

Mac Worth, de Gran Bretaña, 39 puntos.

Olsen de Noruega, 39 puntos.

Sultberg de Suecia, 39 puntos.

Luittula de Finlandia, 37 puntos.

Swahn de Suecia, 37 puntos.

Natwif de Noruega, 36 puntos.

Stones, de Estados Unidos, 35 puntos.

Fenton, de Estados Unidos, 34 puntos, etc.

Mañana se realizarán las competencias de tiro al pichon.— (U. P.)

Los campeonatos de tennis de Wimbledon

WIMBLEDON, 30.— En las competencias internacionales de tennis, para dobles mixtos, la pareja Borotra-Mlle. Lenglen venció a la pareja Dopoland-Miss Ctyrrel, por 6|2, 6|3.

Trágica muerte de un sportman italiano

FLORENCIA 30. — El automóvil que guiaba el Diputado Capitanni, presidente de la Comisión Olímpica Italiana, mató accidentalmente al sportman Cerciganani. — (U. P.).

MUEBLERIA
COLON
56 —: BANDERA :— 56
GRANDES REBAJAS EN LOS PRECIOS, CON MOTIVO DE INAUGURAR NUESTRO NUEVO LOCAL

RADIO
Desde esta semana, ponemos a disposición de nuestra clientela, nuestra nueva
SECCION RADIO
que cuenta con un selecto surtido de aparatos y accesorios para radiotelefonía, a precios convenientes.
No olvidar visitarnos antes de comprar.
Raab, Rochette, Roca & Cía.
ESTADO 235

VALPARAISO

(AGENCIA: ESMERALDA 159)

CAMPEONATO DE BAILE

FUE BATIDO EL RECORD MUNDIAL DE RESISTENCIA POR LA SEÑORITA JULIA PACHECO

En el campeonato de baile que se realiza en Valparaíso, la señorita Julia Pacheco bailó durante 27 horas 10 minutos seguidos.

Según nos informan, se ha quebrado el récord suramericano de baile para señoritas, mantenido durante mucho tiempo en 26 horas y media.

Los señores Califfs, Herrera, Aguayo y Parra han quebrado, por su parte, el récord suramericano.

ACCIDENTES AUTOMOVILISTICOS

Después del medio día de ayer un automóvil particular de propiedad del señor José Carozzi atropelló al señor T. Barrios Muñoz en la calle Blanco casi esquina del Pasaje 6.

Llevado a la Asistencia Pública el señor Barrios falleció pocos minutos después de la una de la tarde.

Cerca de las tres de la tarde de ayer se dió la alarma de incendio para el barrio de Playa Ancha, incendio que felizmente no alcanzó a propagarse.

Cuando el material de la 5.a Compañía regresaba al centro de la ciudad, chocó en la Avenida Altamirano con una góndola Ford que iba con visitantes del "Italia".

A consecuencia del choque, la góndola sufrió la rotura de las dos ruedas delanteras.

No hubo de lamentarse desgracias personales.

La bomba quedó con el radiador roto y un tapabarro destrozado.

Movimiento judicial

Ayer prestó juramento ante la Corte de Valparaíso el nuevo notario de Quillota, señor Carlos Amaya.

—La Corte de Valparaíso fijó ayer los edictos para proveer los cargos de juez de Limache y secretarios del 2.o Juzgado de Magallanes, puesto creado por la ley 4,009 de fecha última.

—Ayer estuvo en Valparaíso y conferenció largamente con el Presidente de la Corte, señor Ramiro Huerta, sobre el funcionamiento de la segunda Sala y su instalación, el subsecretario del Ministerio de Justicia, señor Jorge Gaete Rojas.

—El Ministerio de Justicia dió cuenta a la Corte de Valparaíso que accediendo a su pedido el Gobierno enviará un mensaje al Congreso solicitando los 50,000 pesos más que se necesitan para la instalación de la segunda Sala.

Salitre vendido ayer

La Asociación vendió ayer las siguientes partidas de salitre:

Vendido en Valparaíso, ley 95 por ciento, entrega Enero 1.o, precio 20|9: 1,000 quintales métricos.

Vendido en Valparaíso, ley 95 por ciento, entrega Enero 1.o, precio 20|9: 10,160 quintales métricos.

Vendido en Valparaíso, P., ley 95 por ciento, entrega Enero 16, precio 20|9: 10,160 quintales métricos.

Vendido en Londres, ley 95 por ciento, entrega Enero 16, precio 20|9: 10 mil 160 quintales métricos.

Total de esta circular: 31,480 quintales métricos.

Vendido hasta la circular N.o 20, inclusive: 12 551,805 quintales métricos.

Total general: 12,583,285 quintales métricos.

El contrabando de oro

El juez de Antofagasta acaba de comunicar que insiste en su competencia para seguir conociendo en el proceso por contrabando de oro del "Santa Luisa", por lo que se ha resuelto que todos los antecedentes, inclusos los expedientes que se llevan en Valparaíso y los que se llevan en Antofagasta, sean trasladados a la Corte de Iquique para que este Tribunal dirima contienda de competencia entre el juez de Antofagasta y el Ministro nombrado para este proceso.

A Europa

Próximamente se dirigirá a Europa el señor don Carlos Werner.

El "Latorre" vendrá el Domingo a Valparaíso

El Domingo próximo es esperado en Valparaíso el "Latorre", que después de permanecer en este puerto algunos días seguirá viaje a Talcahuano acompañado de los demás barcos de la escuadra para entrar al Dique.

En Valparaíso

Se encuentra en este puerto el primer secretario de la Embajada del Brasil en Santiago, señor Jerónimo de Avellar Figueira de Mello, y su familia.

Temporal en el Sur

El Gobernador Marítimo de Corral comunicó ayer a la Dirección del Territorio Marítimo que el Domingo último se desencadenó un temporal en ese puerto que subió por el río hasta el mismo Valdivia.

La revisión de Faros y Balizas

Ha regresado de su gira por el Sur el Inspector General de Farros y Balizas de la Dirección del Territorio Marítimo señor Laureano Ayala, después de haber practicado visita a todos los faros del Sur hasta la región patagónica.

El señor Ayala pasará un informe sobe el resutado de su viaje y en él dejará establecida la necesidad de que las rentas que produce la contribución de Faros y Balizas sean destinadas en gran parte al mejoramiento de los servicios que se encuentran muy deficientes debido a la falta de fondos.

MOVIMIENTO MARITIMO EN EL PAIS

(De nuestros corresponsales)

Arica, 30 de Junio

AYER LLEGARON:

El Planet, del Norte.
El Ammon, del Callao.
El Geisha, del Norte.
El Santa Teresa, del Sur
El Sielksworth, de Iquique

Iquique, 30 de Junio

HOY SALIERON:

El Ammon, a Valparaíso.
El Huanchaca, a Liverpool

Antofagasta, 30 de Junio

HOY LLEGARON:

El Palena, de Coquimbo.
El Taltal, de Valparaíso.
El América, de Coquimbo.
El Manuel Arnus, del Norte.
El Santa Ana de Iquique.
El Perú, de Iquique.

HOY SALIERON:

El Palena, a Iquique.
El Taltal, a Arica.
El América, a Iquique.
El Manuel Arnus, a Valparaíso.
El Santa Ana, a Valparaíso.

Valparaíso, 30 de Junio

AYER LLEGARON:

El Huasco, de Guayaquil.
El Flora, de Corral.

AYER SALIO:

El Purén, para Caldera

HOY LLEGA:

El Río Claro, de Iquique

HOY SALEN:

El Chile, para Arica.
El Lautaro, para Arica.

EL MIERCOLES 2 SALEN:

El Quito, para Iquique.
El Maryland, para puertos del Norte.
El Flora, para Arica.
El Orompello, para Talcahuano.
El Teno, para San Antonio.

EL JUEVES 3 LLEGAN:

El Orcoma, de Coronel.
El Cachapoal, de Lota.

EL JUEVES 3 SALE:

El Río Claro, para Iquique.

San Antonio, 30 de Junio

AYER LLEGARON:

El Chile, de Valparaíso.
El Odenwald, de Valparaíso

HOY LLEGARON:

El Kennuta, de Valparaíso

HOY SALEN:

El Don Ricardo, a Lota.
El Chile, a Arica.

ANUNCIADOS:

El María, de Inglaterra.
El Petrinovich, de Europa.
El Yungay de Arica.

(DE NUESTROS CORRESPONSALES

EL CASO DE PEDRO FERNANDEZ PEREZ

Desde hace mucho tiempo vivía en el Cerro Barón de Valparaíso un modesto pero acomodado vecino que poseía su casa propia y llevaba su viudez y ancianidad rodeado del prestigio y del cariño de todos los suyos.

Octogenario ya el demonio no del medio día como dice aúl Bourguet sino el demonio de media noche aguijoneó su corazón y perdió el grave equilibrio de sus años por una sobrina Rebeca Parra Aguirre, de diez y siete años y na mal parecida. No hace un año Fernández casó con Rebeca y junto con sus pasiones adormidas, despertaron deseos y apetitos que nunca habían dado señales de existir en él.

Lujo ostentación, buena vida, todo lo quiso obtener y para ello se necesitaba dinero, mucho dinero. Primero vendió su casa, después liquidó otros bienes y todo se gastó en dilapidaciones y en buena vivir.

Tal género de vida no alcanzó a durar un año. El Invierno lo sorprendió pobre, arruinado y los celos mordían su corazón.

Hace poco un amigo le pidió un revólver prestado para matar un perro y Fernández le contestó moviendo la cabeza disilucionadamente: "Si lo tuviera, dijo, lo utilizaría quitándome la vida"...

Ayer en la mañana Fernández realizó su deseo, ya poseía revólver y puso término a su existencia dándose dos balazos en la sién derecha.

GRACE LINE

"SANTA ANA", 9 DE JULIO

SALDRA DE VALPARAISO, A LA 1 P. M.

Gran rebaja en los precios de pasajes a Nueva York.

PROXIMAS SALIDAS: "SANTA ELISA" . . 23 Julio
"SANTA LUISA" . . 6 Agosto
"SANTA TERESA", 20 de Agosto

Soliciten pormenores de los Agentes:

GRACE y Cía. (Chile) S. A.

HUERFANOS 1087.—SANTIAGO.

AVISOS DE VAPORES

Sociedad Marítima y Comercial R. W. JAMES Y CIA.

LINEA DE VAPORES RAPIDOS DE PASAJEROS

FLORA

Saldrá para COQUIMBO, HUASCO, TALTAL, ANTOFAGASTA, MEJILLONES, TOCOPILLA, IQUIQUE y ARICA, haciendo escala de regreso en CALDERA.

JUEVES 3 DE JULIO, A LAS 6 DE LA TARDE

Por fletes, pasajes y demás pormenores verse con:

Sociedad Marítima y Comercial
R. W. JAMES Y CIA.
Av. Errázuriz 1014, Tel. Ing. 2652
VALPARAISO.

LUIS A. GONZALEZ C.
Bandera 152
SANTIAGO.

J-2

P. S. N. C.

VAPORES PARA EUROPA

ORCOMA .	5 Julio	1 P. M.	Para Antofagasta, Mejillones, Iquique, Arica, Mollendo, Callao, Balboa, Cristóbal Habana, Coruña, Santander, La Rochelle, Pallice y Liverpool.
ORTEGA ..	19 Julio		
ORITA . . .	2 Agosto		

VAPORES PARA NUEVA YORK

[illegible] DE PRECIOS

Essequibo	13 Agosto	1 P. M.	Para Antofagasta, Iquique, Arica, Mollendo, Callao, Salaverry, Paita, Balboa, Cristóbal, Habana y Nueva York.
Ebro......	10 Setiembre		
Essequibo	8 Octubre		

The Pacific Steam Navigation Company

SANTIAGO,
AGUSTINAS 1017—CASILLA 536

VALPARAISO
CALLE BLANCO—CASILLA 934

Sub-Agentes en Santiago

TRANSPORTES UNIDOS
ESTADO ESQUINA DELICIAS

EXPRESO VILLALONGA
AGUSTINAS 840

Compañía Sud-Americana DE VAPORES

SERVICIO DIRECTO RAPIDO A NEW YORK

en 18 días, con escala en Antofagasta, Iquique, Callao, Payta y Cristóbal. PROXIMAS SALIDAS

"TENO" Sábado 5 de Julio, a la 1 P. M.
"ACONCAGUA" Sábado 2 de Agosto, a la 1 P. M.

POR ESTA LINEA SE EXPIDEN PASAJES DIRECTOS A EUROPA, EN COMBINACION CON LA

CUNARD LINE

SERVICIO A GUAYAQUIL

con escalas en Coquimbo, Antofagasta, Gatico, Tocopilla, Iquique, Caleta Buena, Arica, Ilo, Mollendo, Chala, Pisco, Tambo de Mora, Callao, Salaverry, Pacasmayo, Etea, Pimentel.

PROXIMAS SALIDAS

"HUASCO" Viernes 11 de Julio, a las 4 P. M.
"AYSEN" Viernes 25 de Julio, a las 4 P. M.

SERVICIO A PIMENTEL

con escala en Coquimbo, Huasco, Caldera, Chañaral, Taltal, Antofagasta, Iquique, Pisagua, Arica, Ilo, Mollendo, Lomas, Pisco, Cerro Azul, Callao, Huacho, Supe, Huarmey, Casma, Samanco, Chimbote, Salaverry, Pacasmayo, Eten y Pimentel.

PROXIMAS SALIDAS

"CACHAPOAL" Viernes 4 de Julio, a las 4 P. M.
"MAPOCHO" Viernes 18 de Julio, a las 4 P. M.

TARIFA REDUCIDA EN LOS PASAJES DE CAMARA DE LAS LINEAS A GUAYAQUIL Y PIMENTEL, ENTRE PUERTOS CHILENOS: ANTOFAGASTA, $ 125; IQUIQUE, $ 171; ARICA, $ 192

Al solicitar un pasaje es indispensable la presentación del certificado de vacuna

WESSEL DUVAL & Cía.

Huérfanos esq. Morandé, Agentes

COMPAÑIA TRANSPORTES UNIDOS

Estado esquina Delicias, Sub-Agentes

LLOYD REAL HOLANDES

SERVICIO RAPIDO POR VAPORES LUJOSOS

ENTRE BUENOS AIRES Y AMSTERDAM, CON ESCALAS EN

Uruguay, Brasil, Portugal, España, Francia e Inglaterra

PROXIMAS SALIDAS DE BUENOS AIRES

"ZEELANDIA"	4	DE JULIO
"ORANIA"	25	DE JULIO
"GELRIA"	15	DE AGOSTO
"ZEELANDIA"	5	DE SETIEMBRE
"ORANIA"	26	DE SETIEMBRE

por más pormenores, dirigirse a su único agente en Santiago:

OTTO LOOSE

HUERFANOS 1153 (ALTOS).— TELEFONO 365.— CASILLA 382

Soc. Anón. Com. Braun & Blanchard

SERVICIO DE VAPORES

"Magallanes" Saldrá para Punta Arenas el 9 de Julio, con escalas en San Antonio, Tomé, Talcahuano, Coronel, Corral, Puerto Montt y Castro.
Este vapor tiene espléndidas comodidades para pasajeros de CAMARA.

SERVICIO DE CARGA A BUENOS AIRES

"MIRAMAR" Saldrá el 3 de Julio para Buenos Aires con escalas en San Antonio, Talcahuano, Coronel, Corral, Puerto Montt, Punta Arenas y Montevideo.
Recibirá carga para Rosario, Santa Fe y Río Janeiro, con trasbordo.

AUGIER, BENAVIDES Y Co.
Calle Bandera 180
SANTIAGO

BLANCO 957-959
Telf. Autom. 2747. Nacional 261
VALPARAISO

GUIA DE DESPACHADORES DE ADUANA

HERNAN VIGIL
Agente General de Aduana
SERRANO 169
VALPARAISO

Aguayo & Billwiller
Agentes Comisionistas en general.— Casilla 1331. — Teléf. Ing. 3427. — Valparaíso
JOSE M. AGUAYO G.
Despachos de Aduana
Embarques y Desembarques
Agente Autorizado de Aduana
PRAT 258.—VALPARAISO

INFORMACIONES DEL INTERIOR

(DE NUESTROS CORRESPONSALES)

ANTOFAGASTA

Están a punto de paralizarse los trabajos de construcción de radiotelegrafía naval

(De nuestro corresponsal, por telégrafo)

ANTOFAGASTA 30. — Llama la atención el hecho de que hasta la fecha no se hayan recibido los fondos necesarios para proseguir la construcción de la radiotelegrafía naval.

El contratista, ingeniero señor Verdejo, ha aportado a la obra grandes sacrificios a fin de no paralizarla, llegándose al extremo de que los acreedores lo acosan a fin do que pague los materiales que obtuvo al crédito.

El Gobierno decretó hace algún tiempo la orden de pago para las cuotas atrasadas, que establece el contrato, no obstante, la Tesorería no ha recibido el dinero para satisfacer los propósitos del Gobierno.

Según lo manifiestan prestigiosos vecinos, urge que la Moneda ordene entregar los fondos que se adeudan, porque, en caso contrario, se paralizarán los trabajos, lo que acarreará un gran perjuicio para Antofagasta, que adolece de pésimos servicios telegráficos.

CONCEPCION

LA SOCIEDAD LORENZO ARENAS CONMEMORA SU 48.o ANIVERSARIO

CONCEPCION 30.—La más antigua de las sociedades obreras de la ciudad celebró ayer el 48.o aniversario de su fundación.

Con este motivo en la tarde se desarrolló un interesante programa literario-musical, el que resultó bastante atrayente.

Terminó el acto con una conferencia que dictó el conocido escritor don Luis D. Cruz Ocampo, y que versó sobre "El derecho de sociedad y relación del capital y el trabajo".

Una vez que se dió término al programa literario, todos los asistentes se dirigieron al salón de la "Sociedad La Ilustración de la Mujer, donde se sirvió un excelente lunch, en medio de la más simpática charla y animación.

En esta reunión anotamos a las siguientes personas:

Señoras y señoritas Virginia de Plaat, señora de Moncada, señora Gregoria I. de Espinoza, María Nicolás, señoras Mieres, Evangelina de Ramos, Juana Núñez, Tulia Hernández, señorita Riffo, Clara B. de Pinto, Marća M. Bustos, Lidia Barrientos, Elza Barrientos, Olga Barrientos, Virginia de Ortiz, Amanda Ortiz, Amelia Ortiz, Carmela de Vejar, Susana de Hormazábal, Victoria de Arteaga, Viola Arteaga, Nora Mickled, Estela Tapia, Alejandrina de Mena, Cilinia de Hormazábal, Josefina de Carlín, Teodora de Gutiérrez, Ercilia de Barrientos, Amalia Silva, Laura Pino, Guillermina Rabanal, señora de García.

Caballeros y jóvenes, Primer Alcalde, señor Rosamel del Solar; Visitador de Escuelas, señor Arístides Sharpe; Luis David Cruz O., doctor Federico Fischer, José del C. Figueroa Luis E. Concha, director de "El Sur" director de "La Patria", director de "La Epoca", Diego Sáez Iñigo García, J. M. Pérez, Francisco Mejías, M. Mickle, Juan Amigo, Heriberto Pérez, Abraham Urrutia, Juan Rivas, Ismael Tapia y muchas otras cuyos nombres se nos escapan.

ÑUBLE

La Sociedad de Empleados de Comercio

CELEBRA CON ENTUSIASMO EL VIGESIMO ANIVERSARIO DE SU FUNDACION

(De nuestro corresponsal, por telégrafo)

CHILLAN 30.— La Sociedad de Empleados de Comercio ha estado ayer de fiesta con motivo del vigésimo aniversario de su fundación.

Se asoció a este acto la jubilación de los tres primeros socios fundadores señores José Manuel Flores Millán, Samuel Contreras y Adrián Retamal.

Ayer en la noche se sirvió un gran banquete en el hogar social el cual estaba profusamente engalanado. A esta manifestación asistieron las autoridades locales.

Hicieron uso de la palabra el Vice Presidente de la Sociedad don Francisco Briones, y los señores Alberto Carrasco y Alfonso Quintana, Primer Alcalde de la comuna.

En la tarde, con motivo del baile que se realizaba, el hogar social se vió extraordinariamente concurrido.

Estas festividades fueron amenizadas por una banda de músicos, y han dejado muy buena impresión.

VALDIVIA

Se forma el Círculo de la Prnesa

(De nuestro Corresponsal, por Telégrafo)

VALDIVIA 30. — Un grupo de periodistas colaboradores de los diarios regionales, se reunieron ayer en la Sala Municipal, acordando constituir el Círculo de la Prensa.

Nombraron una comisión de cinco miembros a fin de que estudie la constitución definitiva de esta institución.

Continúa el mal tiempo

(De nuestro Corresponsal, por Telégrafo)

VALDIVIA 30. — El mal tiempo continúa en la región. Hoy se desencadenó un recio temporal que se mantuvo durante largo tiempo.

N.° 33

TRENES DE EXCURSION A VALPARAISO CON MOTIVO DE LA LLEGADA DEL BUQUE

"ITALIA"

Los días 27, 28 y 30 del actual y 1.° y 2 de Julio, correrán trenes especiales que saldrán de Mapocho a las 7.15 para llegar a Puerto a las 11.24, regresando desde Barón a las 19, llegando a Mapocho a las 22.55.

El valor del pasaje de ida y regreso, será:

1.° clase .. .. $ 44.00
3.° clase 12.40

El Domingo 29 no habrá acceso al público.

Se pone en conocimiento del público que estos boletos son válidos sólo para la fecha indicada en ellos y para el tren que se indica a su respaldo, tanto apra la ida como para el regreso. Esta disposición se hará cumplir estrictamente, no pudiendo estos boletos utilizarse en ningún otro tren.

Puede adquirirse estos boletos en la Estación Mapocho, desde el día antes del fijado para la partida.

El Jefe del Departamento de Transporte.

J-2

VIÑA CONCHALI

PRECIOS SIN ENVASE

VINOS TINTOS	1/1	1/2	VINOS BLANCOS	1/1	1/2
Pinot	90.—	55.—	Pinot, el ciento..	80.—	
Especial	120.—	70.—	Especial	140.—	80.—
Reservado.	220.—	120.—	Reservado.	220.—	120.—

POR CAJONES CON ENVASE

	1/1	1/2		1/1	1/2
Gran Vino.	55.—	60.—	Reservado.	36.—	41.—
Reservado.	36.—	41.—	Frontignan	60.—	

——: VINOS SUELTOS :——

Medoc tinto en chuicos lacre negro ... ... 12.—
Pinot blanco, lacre amarillo ... ... 12.—

——: DEPOSITO: RECOLETA 320 :——
TELEFONO 2561

Santiago, 1.o de Julio de 1924.

SOMBREROS PARA CABALLERO

Continúa la gran realización de sombreros italianos rezagados de Aduana.

10.000 SOMBREROS

Clases varias, $ 10; $ 15; $ 18; $ 22.50

——: ¡ACUDA HOY! :——

——: BANDERA 735 :——

(SE ARRIENDA EL LOCAL)

SOCIEDADES ANONIMAS

BANCO DE CHILE

En virtud de lo dispuesto en el artículo 46 de los Estatutos, se cita a los Señores Accionistas a Junta General Ordinaria para el Viernes 11 del presente, a las 3 P. M.

Santiago, 1.o de Julio de 1924.

AUGUSTO VILLANUEVA G.
Presidente.

BANCO DE CHILE

Para los efectos del artículo 52 de los Estatutos, el Registro de Transferencias de Acciones permanecerá cerrado desde esta fecha hasta el 11 inclusive del presente mes.

Santiago. 1.o de Julio de 1924.

PEDRO A. TORRES.
Director-Gerente.

Sociedad Estañífera "COLOMBIA"

En conformidad a lo acordado por el Directorio en sesión de 25 del presente, se pone en conocimiento de los señores accionistas, que desde esta fecha hasta el 12 de Julio próximo deberán pagar una cuota de $ 1.25 moneda corriente por acción.

El Registro de Accionistas permanecerá cerrado desde el 28 de Junio hasta el 12 de Julio próximo inclusive.

EL DIRECTOR-GERENTE.

Santiago, Junio 26 de 1924.

SOCIEDAD ANONIMA "LA HIPICA"

De orden del Directorio, se cita a Junta General Extraordinaria de Accionistas, para el Miércoles 2 de Julio, a las 3 de la tarde, en la Galería Alessandri N.o 1, a fin de tratar de la disolución anticipada de la Sociedad, de acuerdo con lo que dispone el artículo 50 de los Estatutos, y dar cumplimiento al artículo 52 de los mismos.

Santiago, Junio 24 de 1924.

El Director-Gerente.

J-2

Sociedad Estañífera Chacaltaya

Por acuerdo del Directorio cítase a Junta General Extraordinaria de Accionistas, para el Miércoles 2 de Julio próximo, a las 5 de la tarde, en las Oficinas de la Sociedad, Compañía 1382, con el fin de reformar los Estatutos sociales en su Título 10, Artículo 1.o, inciso C, suprimiendo la prohibición que contiene de enajenar o transferir en forma alguna las 150,000 acciones, serie A, emitidas en pago del valor de las propiedades mineras, base de esta Sociedad.

El Registro de Accionistas permanecerá cerrado desde el 25 de Junio hasta el 2 de Julio, inclusives.

EL GERENTE.

J-1.o

FERROCARRIL ELECTRICO DE SANTIAGO A TALAGANTE Y PEÑAFLOR

Cítase a Junta General Extraordinaria de Accionistas para el día 11 de Julio, a las 4 P. M., en Gálvez N.o 81, para tratar de la formación de la Sociedad Anónima y la venta de la Comunidad.

EL PRESIDENTE.

"LA SANTIAGO"

COMPAÑIA NACIONAL DE SEGUROS

AGUSTINAS N.o 1136

Cítase a los señores accionistas, a Junta General Ordinaria, para el Jueves 10 del presente, a las 4 P. M., en el local de la Compañía.

Santiago, 1.o de Julio de 1924.

NICOLAS VICUÑA CORREA,
Presidente.

"LA MAPOCHO"

COMPAÑIA NACIONAL DE SEGUROS

AGUSTINAS N.o 1136

Cítase a los señores accionistas a Junta General Ordinaria, para el Jueves 10 del presente, a las 4 1|2 P. M., en el local de la Compañía.

Santiago, 1.o de Julio de 1924.

MANUEL BUNSTER,
Presidente.

"LA ALSACIA"

COMPAÑIA NACIONAL DE SEGUROS

AGUSTINAS N.o 1136

Cítase a los señores accionistas, a Junta General Ordinaria, para el Jueves 10 del presente, a las 5 P. M., en el local de la Compañía.

Santiago, 1.o de Julio de 1924.

JAVIER ORTUZAR,
Presidente

SOCIEDAD MINERA "FORTUNA DE COLQUIRI"

Se pone en conocimiento de los señores Accionistas, que en la Junta General Extraordinaria de Accionistas, celebrada el día 30 de Junio último, se acordó hacer cesión del ochenta por ciento de la totalidad de las Acciones, con objeto de procurar fondos necesarios para anear la situación financiera de la Sociedad. En conformidad a este acuerdo, los señores Accionistas deben presentar sus Títulos en la Oficina de la Sociedad, calle Agustinas N.o 1111, a fin de que sean canjeados por nuevos Títulos, correspondiéndoles 20 acciones por cada cien acciones que posean.

EL DIRECTORIO.

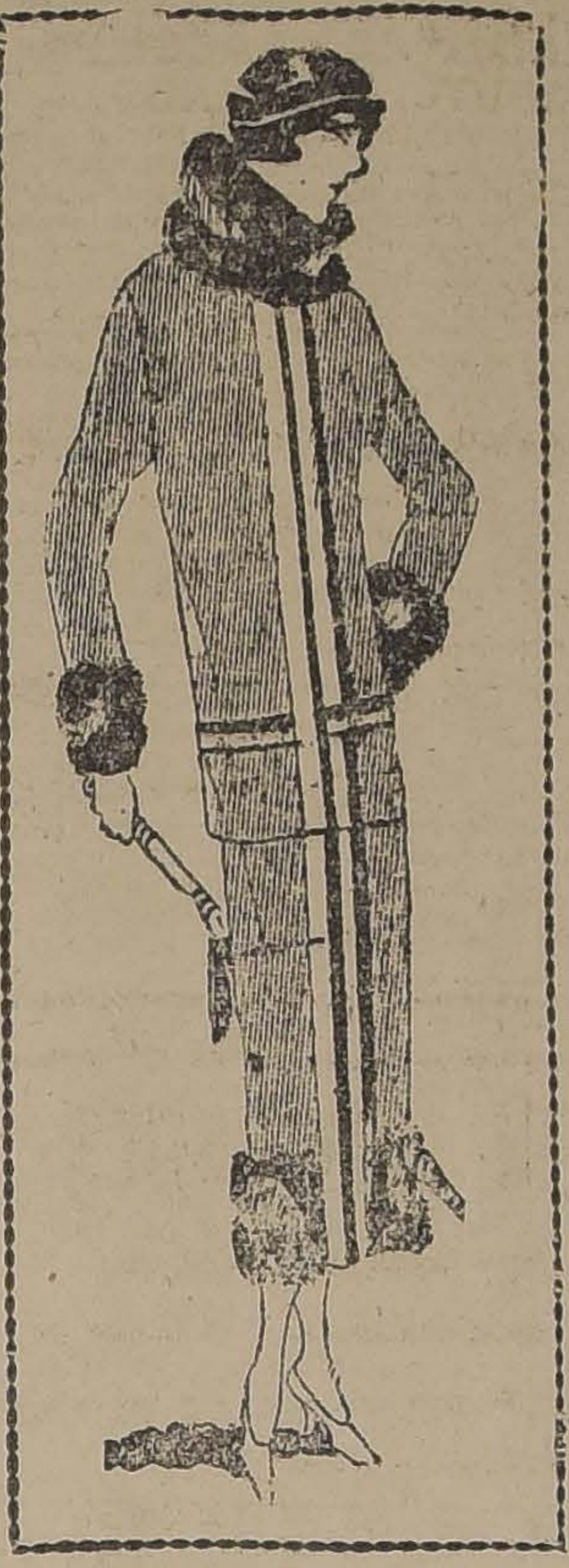

Debido al Gran Exito de Nuestra

ESTUPENDA LIQUIDACION

MANTENDREMOS LOS MISMOS PRECIOS POR TODA LA SEMANA EN

AHUMADA 274

CASA Mc ROSTIE

CASILLA 834, ENTRE AGUSTINAS Y HUERFANOS.—TELEFONO INGLES 37.

NOTA.— Aproveche y ahorrará dinero en esta gran oportunidad; todas las mercaderias seran realizadas A MITAD DE SU PRECIO.

SECCION CONFECCIONES A MITAD DE PRECIOS

ABRIGOS de fina gamuza francesa, de pura lana y con forro chinesco, en todos colores y elegantes y variados modelos; valían $ 180; AHORA .... $	98.00
ABRIGOS de gamuza, de primera clase, pura lana estampada, con forro, en todos colores y modelos, todos estilos muy elegantes; valían $ 225; AHORA .... $	125.00
ABRIGOS de riquísima gamuza, adornados con felpa y astrakán, gran variedad de últimos modelos; valían $ 250; AHORA .... $	125.00
ABRIGOS cortos, de felpa, con forro chinesco de gran moda, en todos colores y hermosísimos modelos de las últimas creaciones; valían $ 20[illegible] AHORA .... $	135.00

OCASION

ABRIGOS de finísima gamuza francesa, en todos colores y tamaños, artículo de mucho abrigo y alta novedad, últimos modelos; valían $ 175; AHORA

$ 88.00

ABRIGOS de fino astrakán, con forro chinesco, en todos colores y modelos elegantes y variados. $	138.00
ABRIGOS cortos, de rico género Piel de Oso, en todos colores y elegantes modelos .. .. $	65.00

MEDIAS DE HILO

REALIZACION DE 20,000 PARES

MEDIAS marca "Monito" con costura y en todos colores; valían $ 4.95 par; AHORA ...... $	3.95
MEDIAS de hilo, marca "Ipswick", con costura y en todos colores; antes $ 4.50 par; AHORA .... $	3.75
MEDIAS de hilo, muy transparentes, con talón bien reforzado y con costura, todos colores; valían $ 7.90 par; AHORA .... $	5.90
MEDIAS de puro hilo "Escocia" con talón bien reforzado, artículo muy durable y en todos colores, PAR $	8.50

CONFECCIONES

VESTIDOS de rica espumilla de seda, en todos colores y tamaños, A ELEGIR .. .. $	95.00

VESTIDOS

de riquísima gabardina en todos colores y tamaños; valían $ 150 y $ 190; AHORA

$ 50.00

TRAJES SASTRE en rica gamuza de pura lana lisa y estampada, con forro de seda, todos colores y modelos variados y elegantes, A ELEGIR .... $	150.00
TRAJES SASTRE, de rico género Pilotina, en todos coolres y últimos modelos muy variados y elegantes, A ELEGIR .... $	175.00

SALDOS

TRAJES SASTRE, tejidos de lana, en todos colores y tamaños, gran variedad de modelos. A ELEGIR $	135.00
PALETOES de lana, tejidos y cardados, con cuello y puño, en todos colores y modelos, artículo de mucho abrigo, A ELEGIR .... $	65.00

MEDIAS DE SEDA

MEDIAS de rica seda, en 20 colores de moda y con costura, muy durables; PAR .... $	4.80
MEDIAS de seda francesa, con costura y en gran variedad de colores de moda; PAR .... $	6.50
MEDIAS de seda de finísima calidad, en cinco colores de gran moda, con costura; valían $ 16.90 par; AHORA. .... $	10.95
MEDIAS de riquísima seda francesa, con flecha calada, en 4 colores de gran moda, par .... $	22.00
MEDIAS de pura seda, marca "Kaiser", de lo más durable; valían $ 40 par; AHORA.. .... $	29.00

BUFANDAS

DE SEDA listada, enorme surtido de variadísimos colores; antes $ 45; AHORA .. .. $	29.90
BUFANDAS de lana, doble tejido y en todos colores, artículo de mucho abrigo; antes $ 14.50; AHORA .... $	8.90
BUFANDAS de seda, listadas, en todos colores, artículo muy elegante; antes $ 45; AHORA .... .. $	29.90

COMBINACIONES

COMBINACIONES de pura lana, marca "Wolsey", para niños de 4 a 12 años, artículo muy abrigador, DESDE.. .... $	16.90
CAMISETAS para señoras, de 1|2 lana, en todos tamaños, muy buena clase .... $	8.90

COMBINACIONES

para señoras, de 1|2 lana, artículo de excelente calidad; antes 22.90 pesos; AHORA

$ 12.90

GUANTES

GUANTES de imitación gamuza, forrados, en todos colores y tamaños, artículo de mucho abrigo; valían $ 7.90 par; AHORA PAR $	5.50
GUANTES imitación gamuza, clase muy superior, forrados y con bordados de fantasía, artículo de mucha duración; antes par $ 8.90; AHORA PAR .... $	6.90
GUANTES de rica cabritilla, marca "Corona", fabricados por Perrin Fréres y Cía., París; PAR .... $	17.90
GUANTES Mosqueteros de finísima cabritilla y gamuza, con bordados chinescos, gran surtido de lindos dibujos, marca "Perrin"; PAR, DESDE .... $	34.90

LANAS

LANA Inglesa de 4 hebras, en todos colores, madejón de 100 gramos $	7.90
LANA Inglesa, marca Ruffle, en todos colores, especial para cardar, madejón de 220 gramos .... $	16.90
LANA marca Teazle, especial para cardar, en todos colores, madejón de 120 gramos .... $	9.80
MOLETON de lana de los Pirineos, de 1.40 metro de ancho, especial para abriguitos de niño, y Batas de levantarse, artículo muy abrigador, metro .... $	22.90
FULARES chinescos, especiales para forros, con gran variedad de colores, metro .... $	5.99
CRETONAS, saldos, de gran variedad de colores y hermosos dibujos, ancho 0.80 ctms.; valían $ 4.90 el metro; AHORA metro $	3.50
GASA para cortinas, en fondo blanco, de 1.30 metro de ancho; valían $ 6.50 metro; AHORA ... $	4.50
BOLSAS de espumilla de seda, importadas, pintadas a mano, muy finas; valían $ 45; AHORA ... $	12.90

COJINES Y CARPETAS

COJINES de finísimo brin de hilo, bordados con seda lavable; valían $ 10.90; AHORA ...... $	6.90
COJINES de rico brin de hilo, con vuelos de 70x70, lavables y con bordados de seda; valían, antes $ 12.90; AHORA .... $	7.90
CARPETAS de brin de hilo, de 1 metro cuadrado, con bordados de seda y en distintos dibujos; antes $ 12.90; AHORA .... $	7.90
CENTROS de mesa de brin de hilo, bordados con seda, en gran variedad de dibujos; antes $ 8.90; AHORA.. .... $	4.90

Ahumada 274-LAS NOVEDADES INGLESAS-Ahumada 274

ACTIVIDADES DE LA JUNTA CENTRAL FERROVIARIA

INTERESANTE ENTREVISTA QUE CELEBRO AYER UNA COMISION DE LA JUNTA CENTRAL CON EL DIRECTOR GENERAL DE LA EMPRESA

La Junta Central de la Asociación Ferroviaria, se ha estado preocupando de la necesidad del mejoramiento de los sueldos y de la situación económica, en general, del numeroso cuerpo de empleados de los Ferrocarriles del Estado.

Con fecha 9 de Abril, la Junta elevó a la Dirección General de la Empresa un memorial en que solicitaba el aumento de los sueldos en una proporción equivalente a un treinta por ciento, más o menos de los sueldos actuales, en consideración al encarecimiento de la vida desde la fecha en que fué acordada una gratificación, a principios de 1920.

El Sábado último celebró la Junta una sesión extraordinaria con el objeto de reanudar estas gestiones a petición de los organismos directivos de las Asociaciones de Zonas.

En esta reunión, que fué presidida por el Vice. señor Rodolfo Cruzat, de la III Zona, actuando el Secretario, don Carlos Cooman, después de un estudio detenido acerca de la necesidad del aumento solicitado y teniendo en consideración la situación financiera de la Empresa; se adoptó el acuerdo de nombrar una Comisión, formada por la mesa directiva y por los señores Arturo Lagos y Carlos Arias, para que se acercase al Director General de los Ferrocarriles, con el objeto de retirar la petición contenida en el aludido memorial y recabar la opinión de la Superioridad de la Empresa en orden a la posibilidad de satisfacerla.

Se adoptaron también otros importantes acuerdos relacionados con el estudio del problema económico del personal, bajo sus diversos aspectos, en especial mediante el sistema cooperativista, completando con la implantación de seguros contra enfermedades y accidentes, asignaciones mortuorias y demás medios de previsión social, y también en lo relacionado con la influencia funesta para el personal y para el buen servicio de los Ferrocarriles, que se deriva de un régimen deficiente para sancionar las acciones y omisiones funcionarias.

La Comisión referida se presentó en la tarde de ayer al señor Director General, don Manuel Trucco, quien le dispensó una amable acogida.

En un ambiente de entera franqueza y confianza, el señor Trucco departió ampliamente con los miembros de la Delegación, sobre los medios de procurar el mejoramiento de la situación económica de empleados y obreros; sin intentar el recurso de alzas de las tarifas, que tanto la Superioridad de la Empresa como el personal todo, estiman ingrato, por cuanto reportaría un mayor malestar económico al proletariado del país.

El señor Director aceptó gustoso la colaboración de la Asociación Ferroviaria para arbitrar recursos que no acarreen tal consecuencia y prometió hacer una prolija revisión del Presupuesto de egresos a fin de buscar los medios para completar mediante posibles economías esos recursos extraordinarios en forma de que permitan satisfacer, en lo más imperioso, la necesidad de un aumento de los sueldos y jornales; y avanzó que estimaba de justicia que cualquier aumento que pueda concederse guarde proporción estricta con el presupuesto destinado a remuneración de ambos grupos del personal; cuyo criterio cree que inspira igualmente a los miembros del Honorable Consejo de Administración.

La conversación se hizo extensiva a muy interesantes aspectos del problema económico; aludiendo el señor Trucco a la justicia social de fijar las remuneraciones de los empleados, como se hace ya en otros países, tomando también en consideración las obligaciones de subsistencia y educación de la familia, que el individuo debe llenar en la sociedad. Además se conversó sobre la relación de los sueldos y jornales con el valor de la moneda, como punto digno de considerarse, con la complegidad que envuelve, al abordarse la reforma de la ley respectiva.

Finalmente el señor Director ofreció estudiar muy atentamente el proyecto de nuevos recursos que le presentará la Asociación Ferroviaria, y cuyo estudio efectúa el señor Arturo Lagos, Presidente de la Asociación de la II Zona.

CONFERENCIA EN LA SOCIEDAD MEDICA

DEL MENTALISTA POLACO DOCTOR CASIMIRO RADWAN PRAGLOWSKI

El distinguido mentalista polaco doctor Casimiro Radwan Praglowski, actualmente entre nosotros, dará hoy a las 6.30 P. M., una conferencia en la Sociedad Médica, Merced 565.

Las materias que tratará el conferencista, relacionadas con la ciencia mental, quedarán única y exclusivamente a su arbitrio, pues la Sociedad Médica sólo le ha cedido el local.

RADIO

Vendo receptor regenerativo, ocasión. Puede oír todas las noches entre 6 y 11 P. M.

ROSAS 1044, CASA 2

EL SCOUT BRASILEÑO PARTIO A VALPARAISO

ES DESPEDIDO POR EL EMBAJADOR SEÑOR DE AMARAL Y DELEGACIONES DE DIVERSAS BRIGADAS SCOUTIVAS. – ACOMPAÑAN AL JOVEN DA SILVA TRES SCOUTS CHILENOS

Ayer a las 5 de la mañana partió a Valparaíso el scout brasileño Francisco Da Silva, que durante algunos días permaneció en esta capital, después de haber realizado con todo éxito la travesía pedestre desde su patria hasta nuestro país.

Numerosas personas acudieron al punto de partida a despedir al joven explorador.

Interrogado por "La Nación", el señor Da Silva nos dijo:

"Llevo la más grata impresión de mi estada en esta simpática tierra chilena. La mejor recompensa a la jornada que he realizado, han sido las elocuentes manifestaciones de aprecio de que he sido objeto por parte del Gobierno, del pueblo e instituciones deportivas y scoutivas.

Durante toda mi vida recordaré tantas y tan sinceras demostraciones de afecto, porque he visto en ellas el reflejo puro de la tradicional amistad que une a ambas naciones.

Para "La Nación" y "Los Tiempos", que tuvieron la gentileza de enviar un representante a Conchalí para saludarme a mi llegada, mi gratitud es inmensa. Este gesto reiterado durante toda mi estada en la capital y en la despedida, se acreciente aún más con la nueva demostración que recibo al ser despedido en los albores de la madrugada, por un representante de estos dos grandes diarios.

Expresen mis más sinceros agradecimientos a quienes tuvieron para mí toda clase de atenciones y a quienes recordaré siempre con cariño.

He tenido conocimiento de que dos jóvenes scouts chilenos retribuirán mi visita. Esta noticia me ha halagado enormemente, porque una vez llegados a mi país, estos dignos y esforzados representantes de la raza chilena, recibirán los afectos y las simpatías que guardamos los brasileños, para nuestros hermanos chilenos."

EN VIAJE

La delegación de excursionistas ha sido muy aplaudida a su paso por diversos pueblos que ha ovacionado a los jóvenes scouts.

CAMPEONATO NAC. DE AJEDREZ

ORGANIZADO POR "LA NACION"

GAMBITO DEL REY

BLANCAS (SEÑOR FERMANDOIS)
NEGRAS (SEÑOR CASTILLO)

NEGRAS
P 4 R - 4 h. 45
P + P - 5 h. 17
C 3 A R - 5 h. 43
C 4 T R - 6 h. 18
P 4 D - 6 h 50
A + P - 7 h. 18
Enroque
A 5 C R 4 h. 30
C 3 A D 5 h. 2
P 3 T R 5 h. 33
C 2 R 6 h. 14
R 1 T 6 h. 49
A + C 7 h. 17
C 3 A D 7 h. 53
C + A 4 h 35
C + P 4 h. 57
A + A 5 h. 15
D 6 D 5 h. 45
T D 1 D 6 h. 19
P 3 C D 6 h. 55
C 3 C R 7 h. 37
Bajo sobre

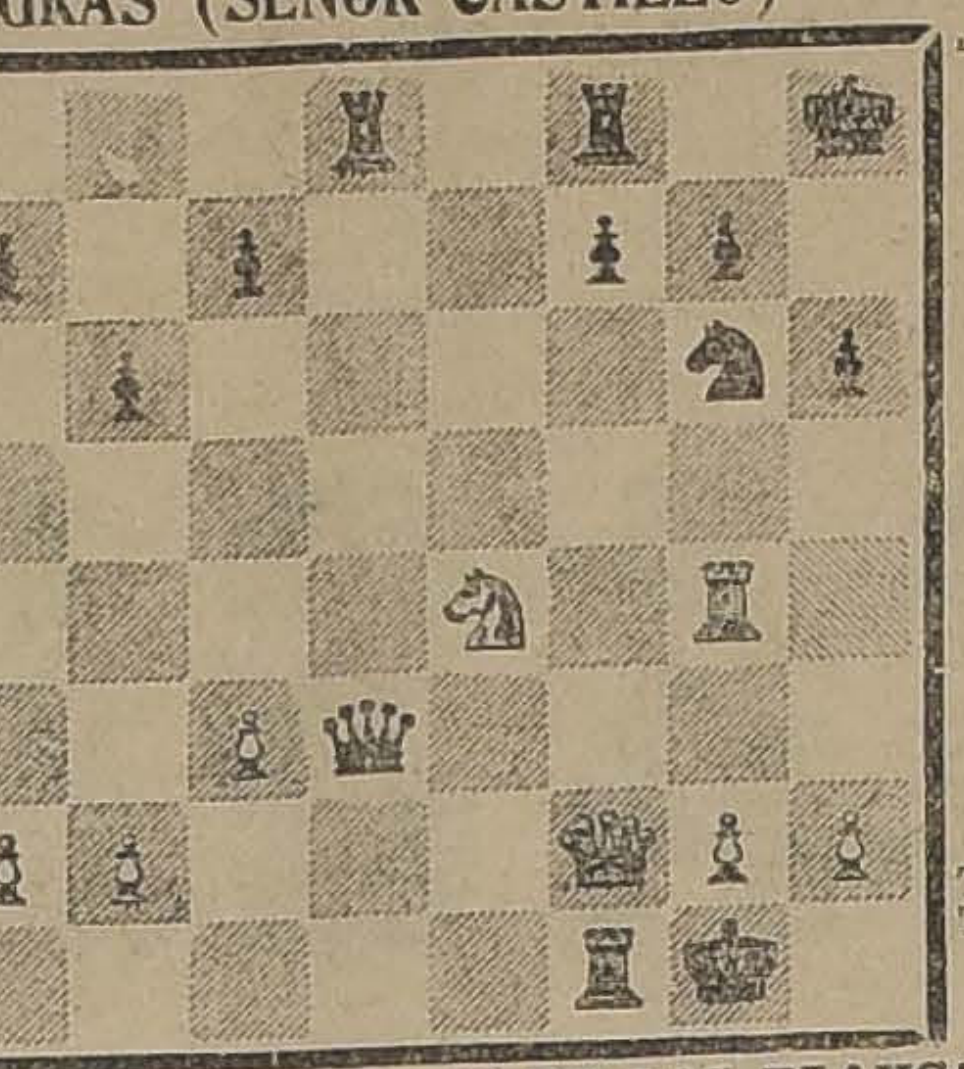

BLANCAS
P 4 R
P 4 A R
C 3 A R
P 5 R
A 4 A
P + P
Al paso
Enroque
P 4 D
C 3 A D
C 4 R
P 3 A D
D 2 A
C 5 R
P + A
A D + P
T + C
A 2 R
D + A
D 2 A R
T D 1 A R
T 4 T R
T 4 C

POSICION DESPUES DE LA JUGADA 22 DE LAS BLANCAS. (BLANCAS: FERMANDOIS, EN VALPARAISO. NEGRAS: CASTILLO, EN SANTIAGO)

CASTILLO
BLANCAS
P 4 R - 4 h. 30
C 3 A R - 4 h. 45
A 4 A D - 5 h. 15
P 4 D - 5 h. 35
ENROQUE 6 h. 1
P 5 R - 6 h. 20
P + C - 6 h. 39
T 1 R - 7 h. 3
(JAQUE)
A 5 C R - 7 h. 30
A 6 T R 4 h. 26
(JAQUE)
C 4 T R 4 h. 54
T 4 R 5 h. 28
D 5 T R 6 h. 7
C 2 D 6 h. 40
C 5 A R 7 h. 4
C 7 C 7 h. 28
C 8 R 4 h. 32
D + D 5 h.
D + P D 5 h. 43
D+P 3 AR 6 h. 12
D 5 C R 6 h. 41
T 1 D 7 h. 4
D 5 A D 7 h. 39

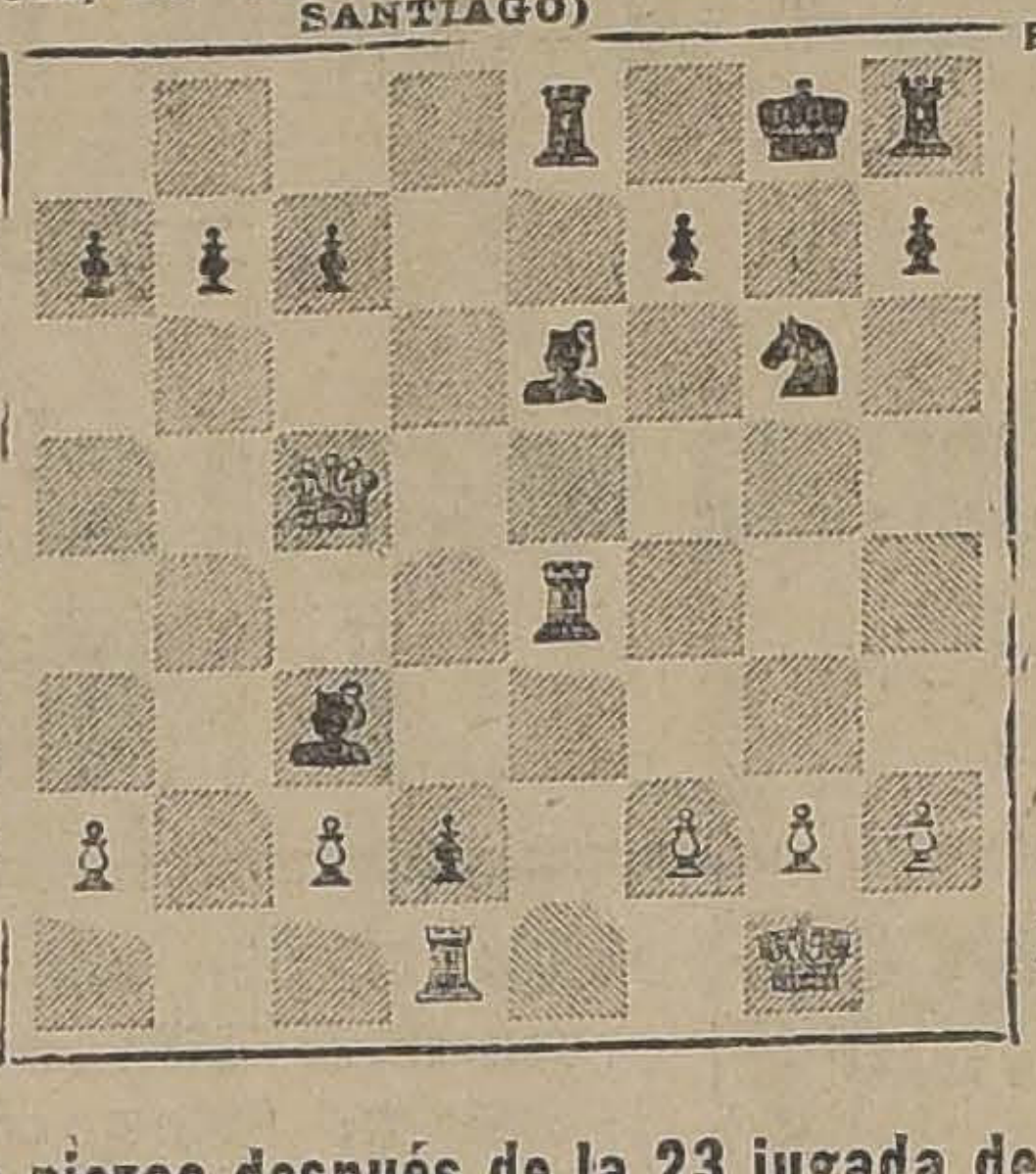

FERNANDOIS
NEGRAS
P 4 R
C 3 A D
C 3 A R
P + P
A 4 A
P 4 D
P + A
R 1 A
P + P
R 1 C
C 4 R
A 3 R
D 4 D
P 6 A D
C 3 C R
A 1 A
T + C
A + A
P + C
A 2 C
A + P C D
A R 6 A D
Bajo sobre

Posición de las piezas después de la 23 jugada de las blancas.— 2.a Partida. Defensa: dos caballos

CAMPEONATO POR TELEGRAFO ENTRE-CIUDADES

De común acuerdo, entre los jugadores señores Fermandois de Valparaíso y Castillo de Santiago, se ha suspendido hasta el Miércoles 2 del presente las partidas que estaban jugando por telégrafo para el campeonato de problemas.

CORRESPONDENCIA

Señor José Luis Fermandois.—Valparaíso.—Rogamos a usted disculpe que aparezca su nombre con n en vez de m, numerosas veces lo hemos correjido, y los cajistas insisten; esperamos no se vuelva a repetir. El señor Castillo tiene clases el Jueves de dos a siete, solicita de usted jugar el Miércoles y Viernes, de cuatro a ocho, si a usted le es posible, rogámosle contestar si conforme.

Señor Antonio Fermandois.—Curicó.—Ya hemos atendido su reclamo.

Señor P. Valenzuela.—Valparaíso.—En su lista de eliminación usted marcó un punto a cada uno de los señores Contreras y Leucovitz, y por eso lo sorteamos.

Si esta eliminado por no concurrir a jugar su partida pendiente, está muy bien que lo haya sustituído por el señor Luis Muñoz, que había quedado sin adversario.

Señor Patricio Aldunate.—La Serena.—Sorteo de Coquimbo.—Efectuado el sorteo de los inscritos en la ciudad de **Coquimbo** les correspondió jugar a los señores: **Alberto Rodríguez** con **Luis Meléndez, Jorge Marín** con **Augusto Larraguibel, Manuel Zuleta** con **Alejandro Kaza, Manuel Bustamante** con **Miguel Araya**. Pueden estos caballeros comenzar cuánto ántes su eliminatoria y darnos el aviso del resultado.

Señor Adolfo Arancibia.—Talca.—Los puntos obtenidos en las eliminatorias, no valen para la rueda o definición final. Aún no hemos recibido el resultado de la tercera eliminatoria de esa, en cuanto la recibamos le comunicaremos con quién debe jugar. Consulte con el señor Iturriaga para todo.

Señor Ramiro Segura—Los Angeles.—Tomemos nota que ha triunfado en la eliminatoria de ese departamento el señor **Rafael Jofré**, quien deberá jugar ahora con el **campeón de Mulchén**, señor **Antonio Tirapegui**, cuatro juegos, dos con blancas y dos con negras, titulándose **campeón de la provincia de Bío-Bío**, el que obtenga mayor número de puntos, otorgándosele el premio donado por el **Diputado por La Laja, señor José Maza**.

Si en Nacimiento se efectúa eliminatoria y resulta un campeón, deberá jugar con el triunfador de Mulchén y Los Angeles. Sírvase avisarnos si ha habido eliminatoria en Nacimiento.

Rogamos a usted enviarnos fotografías de los campeones, señores Jofré y Tirapegui.

Restaurant Teutonia

BANDERA 837-843 – TELEFONO 3936 CASILLA 2798

HOY MARTES

ESTRENO DE LA GRAN ORQUESTA DE DAMAS VIENESAS

CONCIERTO DE 12-14 Y DE 20-24

GRAN SURTIDO DE MARISCOS, LANGOSTAS, OSTRAS, ERIZOS, CHOROS, JAIVAS, CAMARONES, ETC.

ALMUERZO ESPECIAL: $ 3.—
Jamón con mayonesa de papas
Cazuela de Cordero
Congrio a la Orly
Granadina de Ternera
Huevos revueltos con puntas de espárragos
Filete Mignon
Panqueque con miel
Café

COMIDA ESPECIAL: $ 4.—
Paltas a la Reina
Potege a la Dubarry
Corbina al Vino Blanco
Pollo a la Española
Tallarines al Jugo
Fricandeau de Veau a Choux de Bruxelles
Flan de Vainille
Café

Platos del Día
Tallarines al Jugo
Pernil con Choucrout y Puré de Arvejas
Pecho de vaca con salsa raíz picante

DESPUES DE LAS 24: ORQUESTA TEUTONIA — JAZZ BAND

HOY 1.º DE JULIO

INICIAMOS NUESTRA GRAN LIQUIDACION ANUAL

DE JULIO

Por fin de temporada saldaremos todas las mercaderías llegadas atrasadas por los últimos vapores de JUNIO

HOY Y MAÑANA saldaremos los siguientes géneros:

CREA 1/2 hilo calidad nueva, completamente lavada, exclusividad de la Casa, en 180 y 200 ctms. de ancho, al ínfimo precio de $ 7.50 y $ 8.50; valor corriente $ 10.00 y ... $	11.00
FRAZADAS muy gruesas, a $ 8.00. Advertimos que nuestro stock está ya muy reducido.	
LIENZO lavado y tupido, buen ancho, el metro a ... $	2.00
TERCIOPELO inglés "Cotele", en muchos colores, tanto para trajes de niñitas como para abrigos; géneros de muy linda apariencia, a $ 5.00; y más ancho a ... $	7.00
GAMUZAS francesas, revés asatinado, dibujos estampados, en 140 ctms., surtido completo recién llegado. Su precio comercial es de $ 42.00; por estar tan avanzada la estación, las saldaremos el metro a ... $	25.00
TERCIOPELOS de Lana, finitos, para abrigos o vestidos; el metro a ... $	8.00
FRANELA blanca, la más acreditada en plaza; precio excepcional, a ... $	2.70
ASTRAKANES, el más selecto surtido en plaza, a escoger; el metro a ... $	35.00

Los Grandes Almacenes de Emilio Delporte y Co.

BANDERA ESQ. ROSAS

NOTA. — RECOMENDAMOS FIJARSE EN NUESTRAS NUEVAS OFERTAS QUE HAREMOS EL JUEVES PROXIMO EN ESTE MISMO PERIODICO.

EL PRESIDENTE DE LA REPUBLICA VISITARA HOY EL "ITALIA"

Durante el día de ayer, han continuado desarrollándose diversos festejos en honor de los miembros de la Embajada italiana.

Como en días anteriores, diversas casas comerciales han mantenido izadas las banderas de Chile y de Italia y en las noches, se han encendido las iluminaciones extraordinarias de las calles principales y de la Plaza de la Victoria.

LA VISITA DE S. E. AL "ITALIA"

En un tren especial que partirá a las 8.30 de la mañana, partirá a Valparaíso el Presidente de la República, acompañado de su familia. En el mismo tren irán con S. E. los Ministros de Estado, algunos políticos y diversos miembros del Cuerpo Diplomático.

El primer Mandatario será recibido a bordo de la nave en la tarde, con los honores de ordenanza.

S. E. regresará hoy mismo a la capital para llegar a la Estación Mapocho, a las 12 de la noche.

UNA INVITACION DEL EMBAJADOR GIURIATI

El Embajador Giuriati ha invitado especialmente a los parlamentarios para que acompañados de sus familias visiten la Exposición Flotante del "Italia".

EL VIAJE DE LOS PARLAMENTARIOS

En carros agregados al expreso de la mañana, se dirigirán también hoy a Valparaíso diversos parlamentarios.

En el vecino puerto, el diputado por Valparaíso, don Ricardo Cornejo, les ofrecerá un almuerzo en su casa habitación.

Por el expreso de la noche, los parlamentarios regresarán a la capital.

LA MANIFESTACION AL ARTISTA SARTORIO

A las 5 de la tarde de hoy se llevará a efecto en los salones de la Casa Gath y Chaves, el lunch que los miembros de la Sociedad Nacional de Bellas Artes ofrece en honor del artista Sartorio que viaja con la Embajada a bordo de la nave "Italia".

A esta manifestación hasta ahora se han adherido numerosos pintores nacionales y diversos intelectuales chilenos y extranjeros.

EL MINISTRO DE INDUSTRIA VISITO AYER EL "ITALIA"

En la tarde de ayer, el Ministro de Industria y Obras Públicas don Róbinson Paredes, que en un tren especial de la mañana se había dirigido a Valparaíso, visitó la Exposición Flotante del "Italia".

Acompañaban al señor Paredes altos funcionarios del Ministerio de su dependencia, algunos parlamentarios y algunos técnicos de los Ferrocarriles del Estado y de la Dirección General de Obras Públicas.

En el mismo tren especial fueron los alumnos de la Escuela de Artes y Oficios con sus profesores y de otros establecimientos de enseñanza secundaria y superior.

La falta de catálogos que permitiera tener un orden para la visita de la exposición, impidió a los alumnos e la Escuela de Artes y a los funcionarios técnicos del Gobierno, darse una cuenta cabal de la situación de los artículos que más interesaba a ellos y aprovechar prácticamente la visita, cual era el principal objetivo del viaje de estos alumnos.

El Ministro señor Paredes, los parlamentarios, los funcionarios públicos y los alumnos regresaron en la tarde a la capital.

LA DELEGACION MILITAR DESIGNADA POR EL MINISTRO DE GUERRA VISITO EL "ITALIA"

En el expreso de la mañana de ayer llegaron de Santiago los miembros de la comisión designada por el Ministro de la Guerra para visitar el "Italia" y estudiar los elementos de guerra que se exhiben en la Exposición flotante e informar al Ministerio sobre su bondad.

El General señor Bennet, el Comandante Figueroa y el Capitán Bari, visitaron la Exposición en las primeras horas de la tarde de ayer y estudiaron con todo detenimiento la Sección Armamentos que viene en la Exposición.

MANIFESTACION A LOS INGENIEROS DEL "ITALIA"

Los ingenieros italianos que han venido formando parte de la Misión llegada a bordo del "Italia", han sido invitados por sus colegas chilenos a una comida que tendrá lugar mañana, a las 8 1|2 P. M., en los salones del Instituto de Ingenieros de Chile, San Martín 352.

LA VISITA DEL PROFESORADO A LA EXPOSICION

La excursión a Valparaíso que ha organizado la Dirección General de Educación Primaria a fin de dar al persona docente de las escuelas primarias y a los alumnos de las Escuelas Normales, una oportunidad de visitar la Exposición de la nave "Italia", se verificará mañana Miércoles.

ACCIDENTE AL AVION VALPARAISO

De acuerdo con lo anunciado, ayer debía llevarse a efecto la entrega oficial del avión Sva, donado por la colectividad italiana de Valparaíso al Ejército.

La ceremonia se iba a realizar en la cancha del Valparaíso Sporting Club, a las 11 A. M.

EN VIÑA DEL MAR

Desde mucho antes de la hora señalada en el programa de la ceremonia, el local de la cancha se encontraba lleno de un numeroso público que esperaba impaciente.

EL AVION

Como se sabe, el avión se encontraba en la Escuela de Aviación de El Bosque, y debía hacer el recorrido El Bosque-Valparaíso-Viña del Mar.

EN ESPERA DEL AVION

A las 11 A. M., hora indicada para la ceremonia, todos los asistentes al Sporting Club esperaban que apareciera de un momento a otro el avión que iba piloteado por el teniente Soza, y que llevaba como pasajero a sargento Soto.

El avión había partido de El Bosque, en espléndidas condiciones, a las 10.20 A. M.

¿QUE HABIA OCURRIDO AL AVION?

En Valparaíso, Viña del Mar y en Santiago, se hicieron en las primeras horas de la tarde vivos comentarios respecto a la suerte que habría corrido el avión.

La primera noticia se tuvo en Valparaíso y consistió en el siguiente telegrama enviado a la Inspección General de Aviación.

"Por nebilna perdimos ruta. Traté de aterrizar cerca de Orcón, más o menos a una legua de distancia de Puchuncavi pero, debido a una falla del motor, no alcancé a lograr mis intentos. Caímos al agua cerca de la playa. Varios pescadores nos prestaron oportuno auxilio con sus embarcaciones. Hacemos los esfuerzos del caso para sacar del mar el avión. Nos encontramos sin novedad en casa del alcalde de los pescadores, don José Cisternas. — (Firmado). — Aviador SOZA".

AUXILIOS A LOS AVIADORES

Tan pronto como se tuvo conocimiento del accidente, las autoridades enviaron los auxilios del caso.

LA SESION MUNICIPAL DE AYER

Al iniciarse la sesión municipal de ayer se suscitó un incidente entre el alcalde y el regidor señor Ramírez Rodríguez.

Concluída la lectura del acta de la sesión anterior el Presidente ofreció la palabra. El señor Ramírez Rodríguez solicitó el uso de ella. Pero el señor Presidente ofreció por tercera vez la palabra desatendiendo la petición del señor Ramírez y dió por aprobada el acta; el señor Ramírez Rodríguez abandonó su asiento y con el bastón en alto se dirigió hacia la mesa siendo interceptado en el trayecto por el regidor señor Guzmán, que le pidió se calmara.

VOTO DE CENSURA A LA MESA

El señor **Ramírez Rodríguez** reclama con palabras enérgicas del procedimiento usado por el Presidente al no concederle la palabra solicitada por escrito y de palabra sobre el acta, y dice que no está dispuesto a tolerar se haga burla de sus derechos.

El señor Echenique da explicaciones al señor Ramírez Rodríguez manifestándole que no había entendido la petición hecha por el señor regidor. Y concluyó cediéndole la palabra.

Se acordó dejar pendiente el acta hasta la próxima sesión a petición del señor Ramírez Rodríguez.

Vuelta la calma al recinto edilicio, el señor **Ramírez Rodríguez** se refiere largamente y en forma enérgica a la actuación del señor Echenique dentro del partido político a que pertenece calificándola duramente sus actuaciones, dice. que ha querido trasladar al Municipio de Santiago, lo que merece de parte de él como caballero y hombre de honor la más enérgica condenación.

Por último presentó un voto de censura al señor Alcalde en consideración al decreto en que postergaba empleados meritorios y nombraba a otros; a pesar de existir una nota del jefe del servicio de Policía Local en la cual comunicaba que esos cargos no eran necesarios. Hizo petición al secretario para que en lo futuro todos los nombramientos fueran puestos en conocimiento con 48 horas de anticipación, de todos los señores regidores a fin de que éstos hicieran las objeciones que estimaran convenientes. Además todos esos nombramientos deben ir acompañados del escalafón de la sección correspondiente.

El señor **Echenique** dice que no contestará los cargos personales que le ha hecho el señor Ramírez Rodríguez pues ellos fueron publicados en la prensa por el mismo regidor.

En cuanto a los nombramientos objetados por el señor Ramírez Rodríguez y la referencia a la nota del jefe de Policía Local, manifiesta que no tuvo conocimiento de dicha nota, pues la recibió el señor Osorio cuando lo reemplazaba, y procedió en ello con acuerdo absoluto de la mayoría. Aún cuando, dijo, hubiera conocido esa nota habría llenado los cargos pues los cree necesarios y además estima que a los jefes de oficina se les debe oír, pero el Alcalde debe conservar su facultad de resolver.

Agregó que el señor Ramírez Rodríguez estaba en un error al afirmar en la sesión pasada, que se podía economizar no llenando las vacantes que se produzcan, porque los fondos de los empleos que no se llenan ingresan a fondos de la Caja de Retiro de los Empleados Municipales. Terminó diciendo que él había ordenado economías en aquellas secciones en donde se había formado conciencia de que los empleados eran innecesarios.

Con respecto a la afirmación que hace el señor Echenique de que esos fondos no se ahorrarían, el señor Ramírez Rodríguez manifiesta que es infundada y tiene por único objeto impresionar la opinión pública que no conoce el rodaje administrativo de la Municipalidad.

Los fondos correspondientes pasan, es cierto, a la Caja de Retiro de los Empleados, institución por otra parte, que por la acción social que desarrolla, debe merecer la atención y ayuda del Municipio, pero sólo durante la vigencia del actual presupuesto quedando esos ítems de hecho anulados con la formación del nuevo presupuesto.

El señor **Garfías** estima que el Alcalde ha procedido bien al nombrar los 3 inspectores de leche porque es sabido que sobre este alimento existe menos fiscalización que en ninguna otra materia.

Dice que la nota pasada por el jefe del servicio de Policía Local, coloca a dicho jefe en una situación molesta y difícil porque precisamente él comunica al Alcalde que no existe necesidad de llenar las vacantes producidas en el preciso instante en primer momento de este servicio y su reorganización.

Estima que el señor Ramírez Rodríguez tiene razón en cierto modo. Que la mayoría lo ha llamado a colaborar en los asuntos más vitales para la ciudad y porque es lógico que ella nombre el personal ya que tiene la responsabilidad. Por lo demás, agrega, las personas nombradas ahora, son de honorabilidad intachable.

Termina proponiendo un voto de aplauso para el señor Echenique.

Votado el voto de censura del señor Ramírez Rodríguez, fué rechazado por 7 votos, 2 abstenciones y uno afirmativo. En consecuencia, se dió por aprobado con igual votación el voto del señor Garfías.

LOS SUELDOS DE LOS TRABAJADORES DE LA POLICIA DE ASEO

El señor Mardones se refiere a la necesidad de estudiar alguna manera para aumentar los sueldos al personal a diario de la policía de Aseo. Pidió que el jefe de esa sección presentara en la próxima sesión un estudio sobre esto.

El señor Guerrero dice que también es necesario que se estudie la situación del personal de los talleres municipales.

El señor Ramírez Rodríguez aprovecha la circunstancia para insinuar la necesidad de estudiar el establecimiento del salario mínimo para los empleados de la Municipalidad.

LOS PASAJEROS DE LOS TRANVIAS

El señor Mardones hace indicación para que se tome un acuerdo en el sentido de exonerar del pago de su pasaje a todo pasajero que vaya de pie en los tranvías por falta de asiento.

Esta indicación pasó a la Defensa Municipal para que la informe para la próxima sesión.

El señor Ramírez Rodríguez se adhiere a esta indicación por estimar que sería una forma de obligar a la Empresa a considerar en debida forma los intereses de la ciudad.

COMISION AD-HONOREM EN EUROPA

Se acepta la petición del señor Manuel Arancibia, empleado de la sección de tránsito, concediéndole 4 meses de permiso con sueldo corriente para trasladarse a Copenhague a donde va formando parte de la delegación de scouts chilena.

El señor Arancibia estudiará en las ciudades europeas que visite todo lo concerniente a tráfico.

REGLAMENTO DE VENTA DE BENCINA Y LUBRICANTE EN LA VIA PUBLICA

Por último se aprobaron algunos artículos, que habían quedado para segunda discusión en la sesión anterior, sobre reglamento de venta en la vía pública de bencina y lubricante.

Yo, Carlos A Dasori V.,

comerciante de Valparaíso, Avenida Brasil N.° 240, certifico haber contraído una erupción cutánea en la cara, como consecuencia de haberme afeitado con una navaja infestada, y me hago un deber en dejar constancia que habiendo tomado la Zarparrilla Daube 18, curé radicalmente de la referida enfermedad o infección.

Me es muy grato proporcionar este testimonio, para que se haga público, en mérito de las maravillosas bondades curtivas del mencionado específico

Valparaíso, Junio 17 de 1924. — (Firmado) — Carlos A. Dasori V.

LOS FERROVIARIOS ORGANIZAN EL COMITE PRO ESTABILIZACION DE LA MONEDA

Durante el día de ayer, la Convención Obrera Ferroviaria que se viene celebrando en esta capital, continuó ocupándose en el despacho ed la tabla fijada por la Secretaría General de la Junta Central de la Federación Obrera Ferroviaria de Chile.

LA SESION DE LA MAÑANA

Presidida por el señor Juan de Dios Zúñiga, presidente de la Federación de Empleados a Contrata, la Convención celebró sesión en la mañana, asistiendo la totalidad de los delegados.

Leída el acta de la sesión anterior, se entró a tratar sobre la reorganización de la Universidad Obrera Ferroviaria.

Después de un extenso debate, en el que participaron varios convencionales la asamblea acordó por unanimidad autorizar a la Junta Central para que, de acuerdo con el Director de este establecimiento, estudie las reformas necesarias. Hecho este estudio, será somtido a la consideración del próximo Congreso Nacional Ferroviario, que se celebrará dentro de poco en la ciudad de Ovalle.

LA EMBAJADA ITALIANA

Durante la sesión de ayer, varios delegados tuvieron frases enérgicas para criticar la visita que hace a Chile la Embajada italiana. Con este motivo, se originó un extenso debate en el que terciaron numerosos convencionales.

Como consecuencia de este debate, y a indicación del señor Prudencio Mena, se acordó pedir a todos los obreros en general del país, especialmente a los ferroviarios, se abstengan de visitar la nave real; como manifestación de protesta, por la muerte del diputado Matteotti.

También se acordó enviar a Roma, el siguiente cablegrama que fué despachado ayer mismo:

"Señor presidente de la Asamblea Socialista. — Roma (Italia). — Los ferroviarios chilenos presentan su protesta más enérgica, por el asesinato del diputado Matteotti, hecho por el Gobierno facista. — **José M. Gaete**, Secretario General de la Federación Obrera Ferroviaria de Chile".

En seguida, la asamblea, entró a ocuparse sobre varios otros asuntos de carácter interno.

Entre estos acuerdos, se tomó el de patrocinar una presentación hecha por el personal de porta-equipajes de las estaciones: Alameda y Mapocho.

En dicha presentación, este personal solicita varias mejoras.

LA SESION DE LA TARDE

Presidida por el señor Zúñiga, se reunió nuevamente la Convención a las dos de la tarde.

Abierta la sesión, se entró a considerar la situación económica del personal, de toda la red.

EN PRO DE LA ESTABILIDAD DE LA MONEDA

Después de un extenso debate que duró por espacio de varias horas, el Secretario General de la Junta Central, señor José M. Gaete, y el Secretario de Prensa, de la Convención, señor Abelio Donoso, presentaron a la mesa una interesante moción.

En dicha moción, acuerda autorizar a la Junta Central, de la Federación Obrera Ferroviaria de Chile, para que convoque a una gran reunión, a todas las organizaciones sociales, políticas, estudiantiles y educacionales de Santiago. Estas instituciones deberán acreditar uno o dos delegados, quienes formarán el

COMITE NACIONAL PRO ESTABILIZACION DE LA MONEDA

A este respecto, la Secretaría nos encarga recomendar a dichas organizaciones, se apresuren a designar lo más breve posible dichos delegados, a fin de iniciar los trabajos, cuanto antes.

Asimismo, se acordó que una vez constituído en Santiago, este comité, se organizasen sus-comitées en provincias, para lo cual los delegados ferroviarios asistentes a la Convención, harán la propaganda correspondiente, una vez que lleguen a sus zonas.

Sobadoras y Revolvedoras
PARA PANADERIAS
OFRECE PARA ENTREGA INMEDIATA LA
FUNDICION GRAJALES
TELEFONO INGLES ESTACION 5 — GRAJALES 2548

EDUCACION

LA UNIVERSIDAD POPULAR LASTARRIA

Como estaba anunciado, ayer tuvo lugar en el Salón de Honor de la Universidad de Chile la velada con que la Universidad Popular Lastarria inauguraba sus labores de este año.

Abrió la sesión el secretario señor Samuel Rieder, quien, en un breve discurso, hizo una exposición de la labor pasada de la Universidad Popular Lastarria y esbozó a grandes rasgos su labor futura.

A continuación el profesor señor Arturo Piga leyó una interesante conferencia sobre la función social de las Universidades populares y el papel que a éstas corresponde en el desarrollo de las democracias.

Recalcó especialmente la importancia de la cultura en las masas obreras y señaló a este respecto la alta misión que corresponde a la Universidad Popular Lastarria, que dirige sus labores al elemento más cultivado de nuestras clases trabajadoras.

La numerosa concurrencia asistente al acto de ayer aplaudió largamente al señor Piga.

Igualmente fué muy aplaudido el poeta don Roberto Meza Fuentes, que leyó tres poesías originales.

El eminente pianista Claudio Arrau colaboró al brillo de la fiesta ejecutando dos hermosos estudios de Chopin. El público, que le obligó al bis, premió el trabajo del notable artista con una larga ovación.

SERVICIO METEOROLOGICO DE "LA NACION"

30 DE JUNIO DE 1924

ANUNCIOS METEOROLOGICOS

El mal tiempo se propagará gradualmente hacia el Norte, afectando gran parte del país

CARACTERES GENERALES DEL TIEMPO

Exactamente como se había anunciado en "La Nación" y "Los Tiempos", el estado atmosférico de las provincias del Sur ha experimentado una nueva crisis, habiéndose desarrollado en el día de ayer un violento temporal de lluvia y viento.

El área afectada por el régimen ciclónico es considerable y la perturbación atmosférica se propagará en las próximas 35 hiras, gradualmente hacia el Norte. Sin embargo, en las provincias de la Zona Central, los fenómenos serán de menor intensidad.

En las provincias del Sur continuará el mal tiempo y la lluvia, con caracteres particularmente violentos. La temperatura se manifestará relativamente fría y continuarán soplando los vientos del Norte con fuerza

En el litoral habrá recio oleaje, reinando temporal marítimo entre Isla Mocha y Chiloé.

ANUNCIOS PARA LA ZONA NORTE

Habrá ligeras alteraciones atmosféricas en las provincias de Coquimbo y Atacama, con nublados, neblinas y lloviznas por la mañana. En el resto habrá nublados parciales y la temperatura se manifestará moderada.

ANUNCIOS PARA LA ZONA CENTRAL

La intensa perturbación atmosférica que afecta actualmente la región Sur, se propagará en un plazo próximo en orden decreciente, a las provincias de la Zona Central.

Es posible que los primeros síntomas del mal tiempo principien a manifestarse en el día de hoy o a más tarde mañana.

ANUNCIOS PARA LA ZONA SUR

Continuará el mal tiempo afectando totalmente la región Sur del país.

Los vientos del Norte soplarán con fuerza.

La lluvia se desarrollará con intensidad en la mayoría de los puntos y especialmente entre Valdivia y Chiloé.

La temperatura continuará fría.

Posiblemente habrá tempestades eleéctricas y tal vez granizo.

Nota.—Estos anuncios se publican simultáneamente en "El Correo de Valdivia".

¡¡Atención!! - Ojo 50 % Ojo - ¡¡Atención!!
OFERTA EXTRAORDINARIA DE LAS MERCADERIAS REBAJADAS DE PRECIO EN EL DEPOSITO "CAUPOLICAN"
644 — BANDERA — 644
SOLO POR 4 DIAS: MARTES, MIERCOLES, JUEVES Y VIERNES, DE LA PRESENTE SEMANA
OCASION UNICA

LANAS para vestido, en 1.50 mt. de ancho, desde $ 9 el metro.
GENEROS para abrigos de señoras y niñitas, las hay en todos los precios y calidades, a precios sin competencia.
CASIMIRES de pura lana, para ternos de caballeros y niños, los que valían $ 20 se saldan a $ 13 el metro.
FELPA muy fina en lindos colores, de 0.93 mt. de ancho, la que valía $ 10 se regala a $ 6 el mt.

644 - BANDERA - 644
J-2

DESEO COMPRAR UNA PROPIEDAD

para mi familia, tenga diez dormitorios, buena luz, buen frente, tenga departamento guardar automóvil, no importa sea un piso; pago al contado $ 350.000.

También compro una propiedad cerca del centro, para la representación de una Compañía de Seguros, y representantes de casas extranjeras, que próximamente instalaré en esta plaza, hasta por precio $ 800,000. Si no hay, desearía arrendar una. Sin comisionistas.

FRIK WOONPOLL. — CASILLA N.° 3501.
Representante en Chile: PULLMEN Hnos., LONDON.

HOY - SUPER REALIZACION - HOY
No pierda esta ocasión de adquirir sus comestibles a mitad del costo

$ 1.30	kilo Azúcar granulada blanca
1.55	kilo Azúcar granulada refinada
1.85	kilo Azúcar pancito Viña del Mar
1.25	kilo Azúcar amarilla
0.50	kilo Harina flor de 1.a
2.20	kilo Yerba Mate brasileña
3.50	kilo Yerba Mate paraguaya
1.40	kilo Arroz brillante italiano
1.30	kilo Arroz brasileño
1.70	kilo Arroz Sublime
1.50	kilo Arroz Valenciano
9.50	kilo Té a granel
11.00	kilo Té Superior
5.00	kilo Café Guayaquil 1.a
4.50	kilo Café molido, mezcla especial
0.80	lata Cocoa Hucke 1|4
1.00	lata Cocoa Superior 1|4
1.20	pan Chocolate Suizo especial
1.40	kilo Cáscara de cacao
0.90	seis Paquetes Café de higos
1.00	lata Alimento Lymann
2.30	lata Cacao Peptonizado
6.00	lata 1|2 kilo Canela Morton
8.00	lata 1 kilo Callampas secas especiales
0.40	paquete Maizena inglesa
1.00	kilo Harinas de Lentejas, Frejoles

$ 0.60	kilo Chuchoca
1.00	cinco paquetes Quaker
1.20	lata Levadura
0.50	paquete Pastina francesa
0.85	kilo Tallarines, fideos especiales
1.90	kilo Fideos al huevo de Quilpué
1.30	kilo Quaker Gavilla, fresco
1.70	lata Quaker Gavilla, 1 kilo
0.60	kilo Huesillos
0.60	kilo Mote
0.50	kilo Frangollo
0.60	kilo Frejoles bayos
0.60	kilo Frejoles burritos, nuevos
1.35	kilo Lentejas nuevas
3.60	kilo Pimentón
0.90	kilo Almidón de trigo, primera, para lavar
3.80	kilo Azul Ultramar, para lavar
1.10	tres barras, cada una 3 panes, Jabón Inglés
0.70	caja Jabón Inglés
1.00	pan Sapolio
1.00	paquete con 6 velas
1.10	tarro Brasso, para limpiar metales
1.40	kilo Jabón vetado de primera
0.90	kilo Garbanzos grandes
2.50	frasco Polvos Curry
1.20	lata Polvos Royal
1.40	lata Mostaza inglesa Colman
3.50	lata Champignones grandes

$ 2.50	frasco Pickles
1.20	frasco Ají Mirasol
1.20	frasco Ají verde
$ 1.80	lata Pimienta Inglesa
2.40	kilo Galletas de primera, frescas
0.70	frasco Mostaza francesa
1.05	rollo Papel Waldorf

CONSERVAS

$ 0.90	lata Duraznos blancos Rubio
0.70	lata Mermelada, de todas clases
1.20	lata Uvas al jugo
1.20	lata Damascos
1.00	lata Ciruelas
2.60	lata Piñas al natural
1.80	lata Miel de palma
1.50	lata Frutillas al jugo, de Rubio
0.70	lata Dulce de membrillo, de Rubio
0.70	lata Porotitos Rubio
0.80	lata Tomates al natural
0.60	lata Arvejitas petit pois
1.50	lata Alcachofas
3.00	lata Espárragos, 1 kilo
0.70	lata Picos al natural
1.00	lata Sardinas especiales
1.90	lata Sardinas americanas 1|2 kilo
4.80	lata Salmón Morton
3.50	lata Lenguas de cordero
0.40	lata Salchichas con frejoles

$ 4.70	lata Langosta Juan Fernández
3.20	lata Salmón colorado
$ 1.15	tres latas Salsa de tomates concentrada
0.70	lata Sardinas especiales
1.80	lata Salmón rosado, fresco
0.60	lata Picos al natural
1.20	lata Ostras al natural
2.40	lata Ostiones
2.50	lata Camarones
1.50	lata Pimientos morrones
0.70	frasco Mostaza francesa
2.00	frasco Salsa inglesa
0.90	frasco Pimienta molida

ACEITES

$ 4.90	lata Aceite "Rayo", de 1 litro. El mejor Aceite de Oliva
9.80	lata Aceite "Rayo", de 2 litros. El mejor Aceite de Oliva
9.00	lata Aceite "Betis", de 1 1|2 litro
4.70	lata Aceite "Betis", de 1 litro
5.40	lata Aceite "Bau", de 1 litro
5.60	botella Aceite, 1 litro, especial
7.00	botella Aceite Virgen, 1 litro
38.00	lata Aceite, 11 litros
11.00	lata Aceite Estrella, 2 litros
4.20	litro Aceite, sin envase

FIAMBRERIA

$ 7.50	lata Manteca pura
8.40	kilo Mantequilla fresca
2.40	kilo Bacalao
4.80	kilo Queso mantecoso
0.80	kilo Salame
5.00	kilo Fiambre surtido
2.00	pan Mantequilla fresca
10.00	kilo Queso Parmesano
6.50	kilo Queso inglés

LICORES

$ 6.50	botella Vermouth Cinzano
3.00	botella Guindado Letelier
3.50	botella Pisco Italia
2.80	botella Cognac Hércules
3.80	botella Oporto Especial
4.50	botella Oporto Campo de Oro
4.80	botella Aperital
5.00	botella Pousse Café
5.00	botella Cacao
5.50	botella Curacao
6.00	botella Chartreusse
4.00	botella Jarabe Granadina
5.00	botella Rhum
4.00	botella Vino Armidita
10.00	botella Benedictine
4.50	botella Anís del Mono
4.50	botella Vermouth Torino

CASA GIORDANO Puente 692, casi esquina Rosas

BANCO DE CHILE

ESTABLECIDO POR LA UNION DE LOS BANCOS NACIONAL DE CHILE, VALPARAISO Y AGRICOLA

CAPITAL SUSCRITO	$ 200.000,000.00
CAPITAL PAGADO	$ 100.000,000.00
FONDO DE RESERVA	$ 58.000,000.00
FONDO DE ACCIONISTAS	$ 5.610,654.15
FONDO DE RESERVA EN MONEDA DE 18d. (equivalente de £ 1.000,000)	$ 13.333,333.33

CONSEJO GENERAL DE ADMINISTRACION

AUGUSTO VILLANUEVA G. Presidente del Banco

SANTIAGO

NICANOR MARAMBIO, Presidente
FRANCISCO DE B. VALDES CUE
Vice-Presidente
CARLOS BALMACEDA S.

MANUEL BUNSTER V.
PEDRO CORREA OVALLE
MANUEL A. COVARRUBIAS
LUIS DAVILA LARRAIN

ALBERTO GONZALEZ ERRAZURIZ
JUAN ANTONIO ORREGO
ISMAEL TOCORNAL
MIGUEL A. URRUTIA

VALPARAISO

GUILLERMO E. PURCELL, Presidente
JORGE C. KENRICK, Vice-Presidente

S. GUILLERMO CONDON
TOMAS EASTMAN
JORGE H. JONES

THOMPSON MATTHEWS
HERNAN PRIETO VIAL

OFICINAS PRINCIPALES

SANTIAGO

PEDRO A. TORRES, Director-Gerente
ANDRES RAMIREZ SANZ, Sub-Gerente
AURELIANO BURR S., Sub-Gerente
CARLOS CASTRO RUIZ, Sub-Gerente
JUAN JOSE ISAZA, Sub-Gerente
M. CONRADO PINEDA, Gerente de las Sucursales
RAFAEL TIRADO L., Sub-Gerente de las Sucursales

WENCESLAO RAMOS M. — GUILLERMO LAGREZE F.,— OSCAR OJEDA A.,— RAFAEL GOMEZ O.,— JUAN FRANCISCO MARKMANN, Inspectores de las Sucursales.

VALPARAISO

LUIS BEAUCHEMIN, Director-Gerente
AMBROSIO ANDONAEGUI, Sub-Gerente
ARTURO CARVALLO D., Sub-Gerente

AGENTES EN LAS SUCURSALES

Santiago (Estación)	RAMON MUNITA INFANTE
Santiago (Matadero)	ERNESTO RIOS FABRES
Santiago (San Pablo)	URBANO FRIGOLETT
Santiago (Bellavista)	CARLOS GODOY C.
Santiago (Bandera)	ENRIQUE DIAZ VIAL
Santiago (Universidad)	MANUEL DAVILA H.
Arica	MAXIMILIANO STOCKEBRAND
Tacna	LUIS MUJICA
Iquique	JUAN DE D. REYES
Tocopilla	ALBERTO CASANUEVA
Antofagasta	ENRIQUE CAMUS M.
Taltal	EDUARDO AGRELA
Copiapó	LUIS SOFFIA U.

Vallenar	LUIS MARIN
Serena	LUIS E. JUSTINIANO M.
Coquimbo	HERNANDO ALLARD M.
Vicuña	LISANDRO SAAVEDRA
Ovalle	MELITON REYES
Illapel	ALBERTO LAFOY
La Ligua	ALBERTO ARANCIBIA C.
San Felipe	ARTURO POLANCO
Los Andes	MIGUEL FITZ-HENRY
Quillota	EDUARDO LORCA PRIETO
La Calera	CRISANTO URRUTIA
Valparaíso (Almendral)	ARTURO DIAZ ROJAS
Viña del Mar	JOSE BOONEN

San Antonio	MARIANO PEÑAFIEL S.
Rancagua	FERMIN RIVERA G.
Rengo	VITERBO CASTRO O.
San Fernando	VICTOR E. BARREDO B.
Santa Cruz	ERNESTO POBLETE
Curicó	RODOLFO RAVENTOS
Talca	VICTOR VEGA P.
Linares	LUIS HUMERES V.
San Javier	EDMUNDO CORTES JULIO
Parral	ALBERTO MORENO FONTANES
San Carlos	CARLOS RUIZ
Chillán	ERNESTO CLARO I.
Tomé	ENRIQUE VENEGAS

Talcahuano	FLORENCIO BERNALES L.
Concepción	URBANO LAGOS
Los Angeles	JULIO HERNANDEZ C.
Mulchén	WENCESLAO CERDA R.
Lebu	LUIS O. SALINAS
Traiguén	LUIS A. REYES
Nueva Imperial	JOSE TOMAS STRANGE
Temuco	RICARDO LETELIER R.
Valdivia	MANUEL A. CASTELLON
Río Bueno	ALFONSO CANE V.
Osorno	EMILIO MARTIN
Puerto Montt	VICTOR HENRIQUEZ
Ancud	ENRIQUE WITTWER

Agente en Punta Arenas: BANCO DE CHILE Y ARGENTINA

AGENCIAS EN EL EXTRANJERO

LONDRES: "Banco de Chile" (London Agency) 94, Gracechurch Street, E. C.: David Burns, Agente.

BANQUEROS

LONDRES	Westminster Bank Limited Midland Bank Limited
PARIS	Credit Lyonnais Societé Générale, pour favoriser le developpement du Commerce et de l'Industrie en France De Neuflize et Cie. Marcuard Meyer Borel & Cie. Westminster Bank Limited (París)
AMBERES	Banque d'Anvers, Anvers
HAMBURGO BERLIN	Commerz und Privat Bank
AUSTRIA	Wiener Bank Verein, Viena
ITALIA	Banca Commerciale Italiana Credito Italiano Banco di Roma
SUIZA	Credit Suisse, Zurich
HOLANDA	Amsterdamsche Bank, Amsterdam
ESPAÑA	Westminster Bank Limited Banco Hispano Americano Banco de Bilbao
PORTUGAL	Banco de Lisboa y Azores, Lisboa
GRECIA	Bank of Athens, Atenas
SUECIA	Aktiebolaget Svenska Handelbanken Stockholm
NORUEGA	Den Norske Handelsbank, Christianía

DINAMARCA	Aktieselskabet Kjobenhavns Handelsbank, Copenhagen
FINLANDIA	Nordiska Foreningsbanken, Helsingfors
BULGARIA	Banque Nationale de Bulgarie, Sofía
RUMANIA	Banque Commerciale Italienne et Roumaine, Bucarest
NEW YORK	Guaranty Trust Company of New York The Mechanics & Metals National Bank Produce Exchange Branch The National Bank of Commerce
PHILADELPHIA	Corn Exchange National Bank
CHICAGO	The First National Bank of Chicago
BOSTON	The First National Bank of Boston, Mass.
MEXICO	Banco Nacional de México, México
GUATEMALA	Banco de Guatemala, Guatemala
SAN SALVADOR	Banco Occidental, San Salvador
COSTA RICA	Banco de Costa Rica, San José
PANAMA	International Banking Corporation, Panamá
VENEZUELA	Banco de Venezuela, Caracas
COLOMBIA	Banco de Colombia, Bogotá
BRASIL	Banco do Brazil, Río Janeiro The London & River Plate Bank Ld. Río Janeyro

URUGUAY	Banco de la República Oriental del Uruguay, Montevideo. The London & River Plate Bank Limited
PARAGUAY	Banco de la República, Asunción
REPUBLICA ARGENTINA	Banco de la Nación Argentina The London & River Plate Bank Limited
ECUADOR	Banco del Ecuador, Guayaquil
PERU	Banco del Perú y Londres, Lima
BOLIVIA	Banco Nacional de Bolivia, Sucre
TURQUIA PALESTINA EGIPTO ASIA MENOR	Imperial Ottoman Bank
SIRIA TRANSVAAL	Banque de Syrie The Standard Bank of South Africa Limited
INDIA INGLESA INDIA HOLANDESA CHINA JAPON FILIPINAS	Chartered Bank of India, Australia & China
AUSTRALIA	Bank of Australasia (Melbourne, Sidney, Adelaide, Brisbane, Perth, Hobart y otros).

SEXAGESIMA SEGUNDA MEMORIA

PRESENTADA A LOS SEÑORES ACCIONISTAS POR EL CONSEJO GENERAL DE ADMINISTRACION

Señores Accionistas:

En conformidad a los Estatutos del Banco, el Consejo General de Administración presenta a los señores Accionistas el Balance General del Banco y la Cuenta de Ganancias y Pérdidas, correspondientes al semestre que terminó el 30 de Junio.

La utilidad líquida, deducida la suma necesaria para castigos de deudas malas o dudosas, ha ascendido a la suma de	$ 9.242,215.21
cantidad que unida al Fondo de Accionistas de	5.368,438.94
da un total disponible de	$ 14.610,654.15

El Consejo propone distribuir esta suma en la siguiente forma:

Repartir un Dividendo de $ 9 por acción	$ 9.000,000.00
y dejar en el Fondo de Accionistas	5.610,654.15
	$ 14.610,654.15

Aceptada esta distribución, los Fondos del Banco quedarían como sigue:

Capital Pagado	$ 100.000,000.00
Fondo de Reserva	58.000,000.00
Fondo de Accionistas	5.610,654.15
	$ 163.610,654.15
Fondo de Reserva en moneda de 18 d. Equivalente de £ 1.000,000.	$ 13.333,333.33

Corresponde a la Junta designar los Inspectores que deberán examinar las cuentas del presente semestre.

Santiago, Julio 1.o de 1924.

PEDRO A. TORRES,
Secretario

AUGUSTO VILLANUEVA G.
Presidente.

Balance General del Banco de Chile

En 30 de Junio de 1924

OFICINAS en: VALPARAISO-ALMENDRAL, SANTIAGO, ESTACION, MATADERO, SAN PABLO, BELLAVISTA, BANDERA, UNIVERSIDAD, TACNA, ARICA, IQUIQUE, TOCOPILLA, ANTOFAGASTA, TALTAL, COPIAPO, VALLENAR, LA SERENA, VICUÑA, COQUIMBO, OVALLE, ILLAPEL, LA LIGUA, LOS ANDES, SAN FELIPE, QUILLOTA, LA CALERA, VIÑA DEL MAR, SAN ANTONIO, RANCAGUA, RENGO, SAN FERNANDO, SANTA CRUZ, CURICO, TALCA, SAN JAVIER, PARRAL, LINARES, SAN CARLOS, CHILLAN, TOME, TALCAHUANO, CONCEPCION, LOS ANGELES, MULCHEN, LEBU, TRAIGUEN, TEMUCO, NUEVA IMPERIAL, VALDIVIA, OSORNO, RIO BUENO, PUERTO MONTT, ANCUD, LONDRES.

DEBE

		En moneda corriente	En moneda de 18 d.
Depósitos:			
En Cuenta Corriente y a la Vista	$ 160.300,987,19		
A Plazo	130.676,111.45	$ 290.977,098.64	
En Cuenta Corriente y a la Vista oro de 18 d.			$ 16.152,501.83
En Cuenta Corriente en Londres a 18 d.			2.235,480.00
Vales a la Vista Bancarios		3.898,266.06	138,211.97
Depósitos de Bonos y Documentos		365.234,767.95	
Varios Acreedores		18.245,497.41	26.239,705.50
Operaciones Pendientes		14.563,279.31	
Oficina de Emisión Fiscal		75.966,950.00	
Capital Pagado	100.000,000.00		
Fondo de Reserva	58.000,000.00		13.333,333.33
Fondo de Accionistas	5.368,438.94		
Dividendos por Pagar	106,493.50		
Ganancias y Pérdidas	9.242,215.21	172.717,147.65	
		$ 941.603,007.02	$ 58.099,232.63

HABER

		En moneda corriente	En moneda de 18 d.
Caja — Billetes Fiscales y Vales de Tesorería	$ 30.546,457.00		
Caja — Disponible en Chile y en Londres a 18 d.			17.641,227.13
Caja — Metálico en plata	1.427,022.64	31.973,479.64	
Cheques y Valores Disponibles en otros Bancos		9.546,407.62	2.477,713.24
Valores disponibles a corto plazo en el extranjero			2.800,000.00
Bonos y Títulos de Crédito	6.767.720.00		5.117,000.00
Bonos del Gobierno.—Ley 3772, de fecha 5 de Julio de 1921	14.250,000.00		
Bonos del Gobierno.—Ley 3820, de fecha 23 de Diciembre de 1921	50.000,000.00		
Bonos del Gobierno.—Ley 3851, de fecha 10 de Febrero de 1922	2.520,000.00		
Bonos del Gobierno.—Ley 3874, de fecha 9 de Agosto de 1922	21.600,000.00	95.137.720.00	
Valores en Custodia y Garantía		365.234,767.95	
Bienes Raíces		21.962,137.58	
Muebles		940,604.48	1.573,33
Material		781,902.94	
Avances y Documentos en Cartera	380.965,241.23		
Avances y Documentos en Cartera en Chile y en Londres a 18 d.			11.988,392.90
Avances y Documentos (Artículo 10 de la Ley de Bancos)	4.813,790.68		
Avances y Documentos (Artículo 14 de la ley 1054 de 31 de Julio 1898	151,328.13		
Libranzas Salitreras Descontadas.—Ley 3795 de fecha 13 Setiembre de 1921	9.542,950.00	395.473,310.04	
Agencias y Sucursales		13.578,799.30	4.473,101.49
Operaciones Pendientes			4.452,180.02
Intereses y Descuentos		6.973,877.42	481,377.86
Oficina de Emisión Fiscal			8.666,666.66
		$ 941.603,007.02	$ 58.099,232.63

Ganancias y Pérdidas

DEBE

Sueldos	$ 2.577,961.96	
Gratificaciones extraordinarias	1.167,676.77	
Gastos de Remesas	105,946.24	
Gastos Generales	1.032,095.57	
Gastos de Escritorio	401,003.28	
Contribuciones y Estampillas	85,507.05	
Gratificación Semestral (Suma pasada a la Caja de Previsión y Estímulo de los Empleados)	696,561.05	
Remuneración al Directorio	135,000.00	
Muebles (Castigo)	95,207.03	$ 6.296,958.95
SALDO		9.242,215.21
		$ 15.539.174.16

HABER

Saldo que resulta al haber de esta cuenta, rebajando intereses pagados y haciendo provisión para documentos dudosos	$ 15.539,174.16
	15.539.174.16

Banco de Chile.—Santiago, 30 de Junio de 1924

ARTURO PHILLIPS S.,
Contador.

PEDRO A. TORRES,
DirectorGerente.

EN LA SOCIEDAD CIENTIFICA DE CHILE

SE RECIBE UNA INTERESANTE COMUNICACION DEL DOCTOR PASQUALE IMPERATRICE, PRESIDENTE DE LA ASOCIACION DE LA PRENSA DE TARENTO Y DE LA UNIVERSIDAD NAZARIO SAURO DE LA MISMA CIUDAD

Con motivo del homenaje y reivindicación histórica a Pastene y Rondizzoni, que inició y llevó a efecto bajo sus auspicios la Sociedad Científica de Chile, se han seguido recibiendo importantes comunicaciones del exterior, adhiriéndose entusiastamente al acto que se verificó el Sábado último.

Entre ellas damos a conocer hoy la enviada por el presidente del Círculo de la Prensa de Tarento, señor Pasquale Imperatrice, que es a la vez presidente de la Universidad Popular Nazario Sauro de la misma ciudad.

"Taranto, li 23 Maggio 1924.—Spett. Societá Scientifica del Cile.—Santiago, Chile.—L'arrivo della magnifica nave "Italia" nelle acque del Cile fertile e industrioso sará salutato, auspice la vostra simpatica iniziativa, da una manifestazione altamente ideale e profondamente significativa.

Conmemorando solennemente in una sesiones straordinaria l'Ammiraglio Pastena e il Generale Rondizzoni—y due Eroi italiani saldamente inseriti nella gloriosa epopea della indipendenza cilena—voi consacrerete ancora una volta la indissolubile unione spirituale fra y due popoli fratelli, maggiormente saldando y vincoli di amicizia e di stima reciproca.

Squisito e gentile pensiero, cui giunga, con quella di tutti gli italiani, la nostra completa e cordiale adesione, doppiamente fervida e como italiani e come tarantini.

Come italiani perché antica e tenace é la nostra convinzione sulle immense utilitá ché deriveranno da una intesa cordiale e sincera fra l'Italia, ricca di bracci e di iniziative e di genialitá, e il Cile, preziosa riserva minerale ed agricola del popolo.

Come tarantini perché fieri di esser depositarii, vostra mercé, del sincero documento della cultura e della ricchezza del Cile che arricchisce uno dei massimi Istituti e perché orgogliosi di avere fra y piú nobili e instancabili assertori della grandezza d'Italia nell'America latina, un nostro degno concittadino, il dott. Enrico Piccione, vostro benemerito vicepresidente.

E col nostro pensiero Vi giunga l'augurio che la Vostra opera benedetta sia lievito di frutti generosi.

Gli avvenimenti che scrive la Storia nel suo aureo libro sono lieti di aupicii e di vittorie.

La nave maestosa che nelle fiancate capaci reca nei Vostri Paesi la forza produttrice del nostro lavoro e la ricchezza incalcolabile profusa a piene mani con tutte le risorse della passione e dell'ingegno, Vi dica la Volontá di questa nuova Italia che, sorta dai roveti di Vittorio Veneto, sente la necessitá imperiosa di espandersi per le vie del mondo, in opere di pace e in imprese civili e fraterne.

Per questo Navi Italiane risalgono il corso del Danubio, abilmente superando le zone delle cateratte; per questo l'esploratore "Mirabello"—nome e strumento di guerra—visita per primo, dopo l'avvento del regime sovietico, i porti della Lettonia e quello di Piertogrado.

Per questo l'Istituto Coloniale Italiano di Roma manda commercianti e industriali ed agricoltori di tutte le regioni d'Italia per visitare e studiare e valorizzare la Tripolitania, mentre organizza simili viaggi nell'Eritrea, nella Somalia e a Rodi; per questo l'ala tricolore, che in piena guerra librandosi sul cielo di Vienna rispondeva col generoso saluto della civiltá latina ai massacratori degli inermi e degli innocénti, si appresta all'audace tentativo di Amundsen, riconfermando la veritá ormai manifesta, essere nella nostra stirpe, come in nessun'altra mai, l'istinto icario, l'istinto umano del volo.

Per questo, infine, Roma torna ad essere un centro d'Europa, sia quando qui convengono ministri tranieri per concludere trattati politici ed economici, sia quando si riuniscono in congressi e conferenzè internacionali le rappresentanze e i delegati dei piú importanti Paesi per studiare problemi vitali e fenomeni sociali e politici.

Questi fatti che documentano il prodigio della Quarta Italia, Vi fanno accogliere con maggiore espansione la nave possente, la cittá navigante del lavoro, che carica della nostra fierezza e del nostro orgoglio, della nostra esultanza e del nostro amore, rinnova le gesta degli antichi padri di Rialto e di San Giorgio e del Comuni medioevali di Genova e di Venezia, di Firenze e di Gaeta, di Amalfi e di Livorno, trafficanti il tutto il mondo, dappertutto portando il fulgore delle arti, la sapienza degli ornamenti, la luce delle leggi.

L'alba dei tempi nuovi risorge: i novelli Argonauti al popolo fratello dell'America latina con le opere di pace portano il costante incremento della dignitá e della prosperitá latina.

Alla Societá Scientifica del Cile, all l'insigne collettivitá culturale e scientifica, che nel trentennale lavoro aspro e duro pel progresso della scienza teorica ed applicata in tutti isuoi rami, ha voluto onorare la memoria di due illustri italiani mentre un lembo di Patria nostra navigante annunzia il nostro piú grande destino, il salutó cordiale e riconoscente dell'Italia.

Dtt. PASQUALE IMPERATRICE,
Presidente dell'Associazione della Stampa; Presidente dell'Universitá Popolare "Nazario Sauro".

EJERCITO Y ARMADA

El Jefe de la II División

Hoy se dirige a Valparaíso el jefe de la II División, general don Pedro Pablo Darnell.

CUERPO DE INVALIDOS.—El pago del Cuerpo de Inválidos de esta ciudad correspondiente al mes de Mayo, se efectuará los días 2 y 3 del presente, empezando a las 2 P. M.

10 mil solicitudes de veteranos del 79

Desde un mes a esta parte funciona en el Ministerio de Marina una comisión que tiene a su cargo el estudio y resolución de las solicitudes de los veteranos del 79 y de sus familias que desean acogerse a la ley de mejoramiento N.o 4022, dictada hace algún tiempo.

Se nos ha informado que esta comisión demorará más o menos un año en el estudio de las solicitudes, pues ellas suben a más de 10,000.

SUBASOCIACION de TIRO—Cítase a sesión de directorio y delegados oficiales de los cuerpos para el Jueves 3 de Julio, a las 3.30 P. M., en el casino de suboficiales del Regimiento Cazadores. El objeto de la sesión es para acordar la representación de esta Asociación en el certamen del National Sporting Club y acordar las bases y condiciones con que se verificará el tercer certamen por el trofeo Subasociación de Tiro.

ENTRETENGA SUS NIÑOS

Adquiriendo uno de los juegos que publica "La Nación" los días Domingos. Remítanos sesenta centavos y a vuelta de correo recibirá uno de ellos impreso en cartulina.

EL RUMBO DE LAS RELACIONES PERUANO - ECUATORIANAS

HA SIDO MOTIVO DE CONGRATULACIONES DEL GOBIERNO DE CHILE, DANDO LUGAR A UN ATENTO TELEGRAMA DEL PRESIDENTE SEÑOR ALESSANDRI, AL PRESIDENTE DEL ECUADOR, SEÑOR TAMAYO

El Presidente señor Alessandri ha dirigido al Presidente del Ecuador el siguiente telegrama congratulándose por el buen rumbo que toman las gestiones que ese país ha llevado a cabo conjuntamente con el Perú para solucionar las dificultades limítrofes pendientes:

"Excmo. señor Presidente de la República del Ecuador, don José Luis Tamayo.—Quito.—Junio 30 de 1924.

Me he impuesto con especial agrado del rumbo favorable que toman las negociaciones entre ese país y el Perú encaminadas a solucionar la cuestión de límites pendientes entre ambos países. Felicito cordialmente a V. E. por este fausto acontecimiento muy grato para mi Gobierno, ya que una de sus aspiraciones más sentidas ha sido que desaparezcan en el continente las dificultades existentes entre los diversos países que lo forman y se intensifiquen así entre ellos sinceros vínculos de fraternidad y americanismo que seguren el imperio definitivo de una próspera paz en América.— Arturo Alessandri, Presidente de la República de Chile."

EL PAGO DE LOS EMPLEADOS PUBLICOS

EL MINISTRO DE HACIENDA ESTUDIA LA FORMA DE REALIZARLO A LA BREVEDAD. —ES POSIBLE QUE SE EFECTUE A FINES DE LA SEMANA EN CURSO

Desde hace algunos días, el Ministro de Hacienda señor Belfor Fernández se viene ocupando de buscar los recursos que han de arbitrarse para cumplir con las obligaciones más urgentes del Fisco, y pagar a los empleados públicos.

Con este objeto, ha celebrado algunas conferencias con el Director del Tesoro, habiéndose arribado en ellas a resultados que nos permiten manifestar que es posible que a fines de la semana en curso el Fisco cumpla con los compromisos aludidos.

En todo caso, según nuestras informaciones, si estos pagos no pudieron efectuarse en la fecha indicada, se harán en los primeros días de la próxima semana.

ESPECIFICO
BENGURIA
CANAS
CALVICIE
Rafael Benguria B.
MONEDA 875 - CASILLA 2426 - TEL. 862

EL ANIVERSARIO NORTEAMERICANO

PROGRAMA DE FIESTAS QUE HA ELABORADO LA EMBAJADA NORTEAMERICANA

El Embajador de los Estados Unidos de América ha arreglado el siguiente programa para la celebración de la fiesta de su patria, el próximo Viernes, 4 de Julio:

Desde las 2 P. M. hasta las 4 P. M. el Embajador ofrecerá una fiesta a los niños de la Colonia norteamericana.

Desde las 5 P. M. hasta las 8 P. M. el Embajador recibirá en los salones de la Embajada a los miembros del honorable Cuerpo Diplomático, la colonia norteamericana y otros compatriotas suyos que se encuentran en Santiago, y sus relaciones sociales, y les ruega que este aviso les sirva de invitación formal. A las 5 P. M. en punto, un coro de sesenta voces de la colonia norteamericana cantará un himno en español a la gloria de Chile que fué cantado en la reunión de los norteamericanos en Santiago el 4 de Julio de 1812.

AUDICIONES RADIOTELEFONICAS

LOS PROGRAMAS DE BROADCASTING DEL EDIFICIO ARIZTIA.— MICROFONOS EN LA BASILICA DE LA MERCED PROXIMAS CONFERENCIAS

La Compañía Radio Chilena continúa introduciendo grandes novedades en sus trasmisiones de broadcasting, sin omitir sacrificios para darles el mayor interés. En efecto el Domingo último ha llamado poderosamente la atención en todo el país la trasmisión de la música, cantos religiosos y del sermón pronunciado por el Rdo. padre Romero en la solemne ceremonia que tuvo lugar en la mañana de ese día, en la Basílica de la Merced. Esta audición extraordinaria, que se realiza por primera vez en el país y aún en América, fué escuchada con gran perfección por un enorme número de aficionados que se han apresurado a felicitar a la dirección del servicio de broadcasting de la Radio Chilena, por la introducción de esta novedad en sus programas.

Los discursos de los parlamentarios serán también trasmitidos con la mayor regularidad, por medio del micrófono instalado en la tribuna de la Cámara de Diputados.

La relación de las carreras que tienen lugar en el Club Hípico de Santiago los días Domingos y festivos, ha despertado también vivo interés en provincias.

Para esta semana se anuncian diversas conferencias que estarán a cargo de don Carlos Silva Vildósola, de don Ernesto Barros Jarpa, de don Carlos Alberto Ruiz, de don Félix Nieto del Río y de las señoras doña Delia [illegible] de Izquierdo y doña María Aldunate de Subercaseaux.

La velada radiotelefónica del Jueves próximo estará a cargo de un distinguido grupo de aficionados de nuestra sociedad, dirigidos por el maestro don Juan Casanova Vicuña y la del Viernes corresponde a la orquesta típica argentina que dirige el maestro Homero Rispoli, con un programa de música bailable.

En la audición de anoche tomaron parte algunos distinguidos artistas de nuestros círculos musicales.

Defunciones

Juan Avendaño, de 1 año; Manuel Pizarro, de 2; Miguel Ramos, de 1; Guillermo Valdivia, de 2; Alicia Valdebenito, de 1; Elvira Banda, de 3; María Muñoz, de 12; Amanda Videla, de 35; Julia Moreno de 65; Margarita Mora, de 30; Isidora González, de 80; Luisa Araya, de 13; Juan Brito, de 70; Melania Adasme, de 22; Policarpo Troncoso, 78; Juan Lagunas, de 25; Benito Vielma, de 22; Francisco Ordenes, de 40; René Ayala, de 8; José Gómez, de 45; Juan Villalobos, de 25; Lucila Astudillo, de 21; Manuel Trullen, de 56; Eusebia González, de 80; Alberto Jeria, de 50; Luis Muñoz, de 54; y 7 menores de un año.

37.ª MEMORIA DE

"LA SANTIAGO"

COMPAÑIA DE SEGUROS CONTRA INCENDIOS, RIESGOS MARITIMOS Y LUCRO CESANTE

CAPITAL	**$ 1.000,000.00**
FONDO DE RESERVA (COMPLETO)	**300,000.00**
FONDO DE SINIESTROS Y REASEGUROS	**150,000.00**
FONDO DE ACCIONISTAS	**90,609.87**

SUS POLIZAS SON RECIBIDAS EN TODAS LAS INSTITUCIONES DE CREDITO Y TIENE CONTRATO CON:

BANCO DE CHILE
BANCO HIPOTECARIO DE CHILE
CAJA DE CREDITO HIPOTECARIO
BANCO HIPOTECARIO DE VALPARAISO
CAJA DE AHORROS DE SANTIAGO
CAJA DE RETIRO Y PREVISION SOCIAL DE LOS FF. CC. DEL ESTADO

DIRECTORIO

Señor **NICOLAS VICUÑA C.**
Presidente.

Señor **BENJAMIN F. BERNSTEIN**
Vice-Presidente

DIRECTORES:

Señor **MANUEL BUNSTER**
Señor **JAVIER ORTUZAR**
Señor **ENRIQUE PEREZ RIESCO.**
Señor **CARLOS SALINAS G.**

Señor **GUILLERMO MACKENNA C.**
Director - Gerente

AGENCIAS:

EN LAS PRINCIPALES CIUDADES DE LA REPUBLICA

OFICINA CENTRAL:

SANTIAGO, AGUSTINAS N.o 1136 — TELEFONO INGLES N.o 833
CASILLA N.o 628

Trigésima Séptima Memoria

QUE EL DIRECTORIO DE LA COMPAÑIA DE SEGUROS "LA SANTIAGO", PRESENTA A LOS SEÑORES ACCIONISTAS EN 30 DE JUNIO DE 1924:

SEÑORES ACCIONISTAS:

En conformidad al Artículo 12 de los Estatutos, cumplimos el deber de presentaros el BALANCE GENERAL acompañado de la cuenta de GANANCIAS Y PERDIDAS, correspondiente al primer semestre del año.

La Compañía ha tenido las entradas que siguen:

Primas de Seguros	$ 414,950.32
Intereses de Bonos, Dividendos de Acciones y Arriendos	60,798.20
	$ 475,748.52

Las salidas de la Compañía han sido:

Por siniestros	$ 51,919.67
Por Reaseguros	205,241.19
Por Contribuciones	11,814.52
Por Comisiones, Sueldos, Gastos Generales, Publicaciones, Cobranzas, Castigos, etc.	102,533.37
QUEDANDO UNA UTILIDAD DE	104,239.77
	$ 475,748.52

La utilidad obtenida más el Fondo de Accionistas, forman un total disponible de $ 163,470.45 que el Directorio os propone distribuir en la forma siguiente:

A los señores Accionistas un dividendo de $ 3.— por acción	$ 60,000.—
A Impuesto a la Renta	2,084.79
A dar cumplimiento al Art. 36 de los Estatutos	3,127.19
A Gratificación y Fondo de Ahorros de Empleados	7,648.60
A Fondo de Accionistas	90,609.87
	$ 163,470.45

Aceptada la distribución propuesta, los fondos sociales quedarían como sigue:

CAPITAL	$ 1.000,000.—
FONDO DE RESERVA (Completo)	300,000.—
FONDO PARA SINIESTROS Y REASEGUROS	150,000.—
FONDO DE ACCIONISTAS	90,609.87
	$ 1.540,609.87

Debéis hacer los nombramientos de Inspectores de Cuentas para el semestre que comienza.

Santiago, 30 de Junio de 1924.

NICOLAS VICUÑA C.,
Presidente.

GUILLERMO MACKENNA C.,
Secretario.

Balance de la Compañía de Seguros "La Santiago"

EN 30 DE JUNIO DE 1924

DEBE

CAPITAL	$ 1.000,000.—	
FONDO DE RESERVA	300,000.—	
FONDO DE SINIESTROS Y REASEGUROS	150,000.—	
FONDO DE ACCIONISTAS	59,230.68	$ 1.509,230.68
DIVIDENDOS POR PAGAR	$ 3,837.—	
REASEGUROS Y COMISIONES POR PAGAR	51,403.01	
SINIESTROS POR LIQUIDAR	25,044.—	
IMPUESTO A LA RENTA	275.40	
CUENTA CORRIENTE DE CANJES	39,085.12	
FONDO DE AHORROS Y RETIRO DE EMPLEADOS	9,395.36	
OPERACIONES PENDIENTES	1,025.35	$ 130,065.21
GANANCIAS Y PERDIDAS		$ 104,239.77
		$ 1.743,535.66

HABER

BIENES RAICES: Propiedad calle Agustinas N.os 1128 - 1136		$ 400,000.—
ACCIONES Y BONOS:		
$ 145,000.— Bonos 8 o|o-1 o|o Caja de Crédito Hipotecario, a $ 98	$ 142,100.—	
90,000.—Bonos 8 o|o-1|2 o|o Caja de Crédito Hipotecario, a $ 92	82,800.—	
320,000.—Bonos 8 o|o-1 o|o Banco Hipotecario de Chile, a $ 91	291,200.—	
78,000.—Bonos 8 o|o-2 o|o Sociedad Habitaciones para Obreros, a $ 98	76,440.—	
1,300.—Acciones Banco de Chile, a $ 220.—	286,000.—	
2,000.—Acciones Banco Nacional, a $ 100.—	200,000.—	
50.—Acciones "La Nacional", Cía. de Seguros, a $ 700.—	35,000.—	
1,000.—Acciones Ganaderas Gente Grande, a $ 95.—	95,000.—	
Varias Acciones	1.—	$ 1.208,541.—
MUEBLES Y UTILES		$ 30,000.—
AGENCIAS	$ 31,454.62	
PRIMAS POR COBRAR	1,973.20	
PRIMAS REASEGUROS POR COBRAR	42,737.44	
BANCO NACIONAL, Cta. Cte.	$ 23,971.56	$ 76,165.26
CAJA	4,857.84	$ 28,829.40
		$ 1.743,535.66

Ganancias y Pérdidas

DEBE

A Siniestros	$ 51,919.67
A Reaseguros	205,241.19
A Contribuciones	11,814.52
A Comisiones, Gastos Generales, Sueldos, Castigos, etc.	102,533.37
UTILIDAD	104,239.77
	$ 475,748.52

HABER

Suma que resulta al Haber de esta Cuenta por Primas e Intereses	$ 475,748.52
	$ 475,748.52

STUARDO RAHAUSEN J.,
Sub-Gerente-Contador

GUILLERMO MACKENNA C.,
Gerente.

Señores Accionistas:

Cumpliendo el encargo que nos confirió la última Junta General de Accionistas, hemos revisado el Balance y los comprobantes que acreditan las inversiones de los fondos de la Compañía, y nos es grato manifestaros que todo lo hemos encontrado en perfecto orden.

Santiago, a 30 de Junio de 1924.

JUAN CALVO MACKENNA,
Inspector

ANTONIO HIDALGO
Inspector

18.ª MEMORIA DE

"LA MAPOCHO"

COMPAÑIA DE SEGUROS CONTRA INCENDIO, RIESGOS MARITIMOS, LUCRO CESANTE Y ACCIDENTES DEL TRANSITO

CAPITAL	**$ 1.000,000.00**
FONDO DE RESERVA (COMPLETO)	**250,000.00**
FONDO DE SINIESTROS Y REASEGUROS	**100,000.00**
FONDO DE ACCIONISTAS	**93,814.45**

Sus pólizas son recibidas en todas las instituciones de crédito, y tiene contrato con:

CAJA DE CREDITO HIPOTECARIO, BANCO HIPOTECARIO DE CHILE, CAJA DE AHORROS DE SANTIAGO Y CAJA DE RETIRO Y PREVISION SOCIAL DE LOS FF. CC. DEL ESTADO

DIRECTORIO

Señor **MANUEL BUNSTER**
Presidente.

Señor **ENRIQUE MORANDE V.**
Vice-Presidente

DIRECTORES

Señor **BENJAMIN F. BERNSTEIN**
Señor **JAVIER ORTUZAR**
Señor **CARLOS SALINAS G.**
Señor **JOSE URETA**
Señor **NICOLAS VICUÑA C.**
Señor **RODOLFO WEDELES.**

DIRECTOR GERENTE

Señor **GUILLERMO MACKENNA C.**

OFICINA CENTRAL: SANTIAGO, AGUSTINAS 1136
CASILLA N.o 628. — TELEFONO INGLES N.o 833

AGENCIAS

EN LAS PRINCIPALES CIUDADES DE LA REPUBLICA

DECIMA OCTAVA MEMORIA

QUE EL DIRECTORIO DE LA COMPAÑIA DE SEGUROS "LA MAPOCHO" PRESENTA A LOS SEÑORES ACIONISTAS EN 30 DE JUNIO DE 1924

SEÑORES ACCIONISTAS:

Cumpliendo con lo dispuesto en los Estatutos Sociales, tenemos el honor de daros cuenta de los negocios de la Compañía, correspondientes al semestre que hoy termina y presentaros el **BALANCE GENERAL**, acompañado de la cuenta de **GANANCIAS Y PERDIDAS.**

La Compañía ha tenido las entradas que siguen:

Primas de Seguros	$ 371.709.17
Intereses de Bonos	$ 31.579.98
	$ 403.289.15

Las salidas de la Compañía han sido:

Por Siniestros	$ 51.136.01
Por Reaseguros	$ 160.229.81
Por Contribuciones	$ 7.979.27
Por Comisiones, Gastos Generales, Arriendos, Sueldos, Castigos, etc., etc.	$ 95.909.20
Por Diferencias en las Inversiones	$ 25.244.75
QUEDANDO UNA UTILIDAD DE	$ 62.790.11
	$ 403.289.15

La utilidad obtenida, agregada al Fondo de Accionistas hacen un total disponible de $ 137.097.10 que el Directorio os propone distribuir en la forma siguiente:

A los señores Accionistas un dividendo de $ 7.— por acción	$ 35.000.—
A Impuesto a la Renta	$ 1.255.80
A Gratificación y Fondo de Ahorros de Empleados	$ 7.026.85
A Fondo de Accionistas	$ 93.814.45
	$ 137.097.10

Aceptada la distribución propuesta, los Fondos Sociales quedarían como sigue:

CAPITAL	$ 1.000.000.—
FONDO DE RESERVA (Completo)	$ 250.000.—
FONDO DE SINIESTRO Y REASEGUROS	$ 100.000.—
FONDO DE ACCIONISTAS	93.814.45
	$ 1.443.814.45
Menos responsabilidad de Accionistas	$ 625.000.—
Saldo	$ 818.814.45

Os corresponde nombrar los Inspectores de Cuentas para el semestre que comienza.

Santiago, Junio 30 de 1924.

MANUEL BUNSTER,
Presidente.

GUILLERMO MACKENNA C.
Secretario.

Balance de la Compañía de Seguros "La Mapocho"

EN 30 DE JUNIO DE 1924

DEBE

CAPITAL	$ 1.000,000.—	
FONDO DE RESERVA	250,000.—	
FONDO DE SINIESTROS Y REASEGUROS	100,000.—	
FONDO DE ACCIONISTAS	74,306.99	$ 1.424,306.99
SINIESTROS POR LIQUIDAR	$ 19,711.32	
CUENTA CORRIENTE DE CANJES	22,798.30	
REASEGUROS Y COMISIONES POR PAGAR	36,384.02	
IMPUESTO A LA RENTA	275.40	
FONDO DE AHORROS Y RETIRO DE EMPLEADOS	5,756.60	84,925.70
DIVIDENDOS POR PAGAR	—	560.00
GANANCIAS Y PERDIDAS	—	62,790.11
		$ 1.572,582.80

HABER

RESPONSABILIDAD DE ACCIONISTAS		$ 625,000.—
ACCIONES Y BONOS:		
$ 210,000 Bonos 8 o|o, 1|2 o|o Caja Hipotecaria, a $ 92	$ 193,200.—	
$ 500,000 Bonos 8 o|o, 1 o|o, Banco Hipotecario de Chile, a $ 91	455,000.—	
$ 67,000 Bonos 8 o|o, 1 o|o, Banco Hipotecario Nacional a $ 92	61,640.—	
1,000 Acciones Cía. Ganadera Gente Grande, a $ 95	95,000.—	804,840.—
MUEBLES Y UTILES		
AGENCIAS		1,132.57
PRIMAS POR COBRAR	$ 33,702.89	
PRIMAS REASEGUROS POR	13,744.35	
COBRAR	31,884.81	79,332.05
OPERACIONES PENDIENTES	—	9,426.76
BCO. ESPAÑOL DE CHILE, Cuenta Corriente	$ 50,760.17	
CAJA	2,091.25	52,851.42
		$ 1.572,582.80

GANANCIAS Y PERDIDAS

DEBE

A Siniestros	$ 51,136.01
A Reaseguros	160,229.81
A Contribuciones	7,979.27
A Comisiones, Gastos Generales, Sueldos y Castigos	95,909.20
A Diferencia de Inversiones	25,244.75
UTILIDAD	62,790.11
	$ 403,289.15

HABER

Suma que resulta al Haber de esta Cuenta por primas e intereses	$ 403,289.15
	$ 403,289.15

STUARDO RAHAUSEN J.,
Sub-Gerente Contador

GUILLERMO MACKENNA C.
Gerente.

SEÑORES ACCIONISTAS:

Hemos examinado los Libros y Títulos en Cartera y todo lo hemos encontrado conforme.

Santiago, 30 de Junio de 1924.

ENRIQUE PEREZ RIESCO,
Inspector.

VICTOR BEZANILLA A.
Inspector

10.ª MEMORIA DE "LA ALSACIA"

COMPAÑIA DE SEGUROS CONTRA INCENDIOS, RIESGOS MARITIMOS Y LUCRO CESANTE

CAPITAL	$ 1.000,000.00
FONDO DE RESERVA	65,000.00
FONDO DE SINIESTROS Y REASEGUROS	100,000.00
FONDO DE ACCIONISTAS	41,495.64

Sus pólizas son recibidas en todas las instituciones de crédito y tiene contratos con:

Banco de Chile
Banco Hipotecario de Chile
Banco Hipotecario de Valparaíso
Caja de Crédito Hipotecario

Caja de Ahorros de Santiago
Caja de Retiro y de Previsión Social
de los Ferrocarriles del Estado.

DIRECTORIO

Señor **JAVIER ORTUZAR**
Presidente.

Sr. **MANUEL GARCIA de la HUERTA**
Vice-Presidente

DIRECTORES

Sr. ARTURO IRARRAZAVAL.
Sr. AUGUSTO OVALLE CASTILLO
Sr. TORIBIO DEL RIO.
Sr. NICOLAS VICUÑA C.
Sr. RODOLFO WEDELES.

Señor **GUILLERMO MACKENNA C.**
Gerente.

OFICINA CENTRAL
Santiago - Agustinas N.o 1136

TELEFONO INGLES N.o 833 — CASILLA N.o 628
AGENCIAS EN LAS PRINCIPALES CIUDADES DE LA REPUBLICA

DECIMA MEMORIA

que el Directorio de la Compañía de Seguros "La Alsacia" presenta a los señores Accionistas en 30 de Junio de 1924.

SEÑORES ACCIONISTAS:

En conformidad al artículo 14 de los Estatutos, cumplimos el deber de presentaros el BALANCE GENERAL acompañado de la cuenta de GANANCIAS Y PERDIDAS, correspondientes al primer semestre del año.

La Compañía ha tenido las entradas que siguen:

Primas de seguros	$ 200,727.39
Intereses	24,447.00
	$ 225,174.39

Las salidas de la Compañía han sido:

Por Siniestros	$ 30,097.94
Por Reaseguros	78,893.64
Por Contribuciones	6,591.05
Por Comisiones, Sueldos, Gastos Generales, Publicaciones, Cobranzas, Castigos, etc.	50,235.68
Por Diferencia en las cotizaciones de las inversiones	24,235.95
QUEDANDO UNA UTILIDAD DE	35,120.13
	$ 225,174.39

El Directorio os propone distribuir la utilidad obtenida en la forma siguiente:

A Fondo de Reserva	$ 5,000.00
A Gratificación de Empleados	3.569.30
A dar cumplimiento al Art. 36 de los Estatutos	1,756.00
A Impuesto a la Renta	702.40
A Fondo de Accionistas	24,092.43
	$ 35,120.13

Aceptada esta distribución, los fondos sociales quedarían como sigue:

CAPITAL	$ 1.000.000.00
FONDO DE RESERVA	70,000.00
FONDO DE SINIESTROS Y REASEGUROS	100,000.00
FONDO DE ACCIONISTAS	41,495.64
	$ 1.211,495.64
Menos responsabilidad de Accionistas	500,000.00
Saldo	$ 711,495.64

Debéis hacer los nombramientos de Inspectores de Cuentas para el semestre que empieza.

Santiago, 30 de Junio de 1924

JAVIER ORTUZAR,
Presidente

GUILLERMO MACKENNA C.,
Secretario

Balance de la Compañía de Seguros "La Alsacia"

EN 30 DE JUNIO DE 1924

DEBE		
Capital	$ 1.000,000.00	
Fondo de Reserva	65,000.00	
Fondo de Siniestros y Reaseguros	100,000.00	
Fondo de Accionistas	17,403.21	$ 1.182,403.21
Reaseguros y Comisiones por Pagar	$ 26,212.65	
Siniestros por Liquidar	10,000.00	
Impuesto a la Renta	150.00	36,362.65
Ganancias y Pérdidas		35,120.13
		$ 1.253,885.99

HABER		
Responsabilidad de Accionistas		$ 500,000.00
Acciones y bonos:		
$ 280,000.— Bonos 8 o|o-1 o|o Banco Hipotecario, a $ 91.—	$ 254,800.00	
$ 265,000 — Bonos 8 o|o-1|2 o|o Caja Hipotecaria, a $ 92.—	243,800.00	
1,000 Acciones Compañía Ganadera Gente Grande, a $ 95.—	95,000.00	
600 Acciones Compañía de Gas de Santiago a $ 57.—	34,200.00	627,800.00
Cuenta Corriente de Canjes	$ 9,802.04	
Operaciones Pendientes	3,767.18	
Varios Deudores	15,000.00	28,569.22
Agencias	$ 28,669.42	
Primas por Cobrar	8,234.48	
Primas Reaseguros por Cobrar	24,422.78	61,326.68
Banco Nacional, Cta. Cte.	$ 33,673.33	
Caja	2,516.76	36,190.09
		$ 1.253,885.99

GANANCIAS Y PERDIDAS

DEBE		HABER	
A Siniestros	$ 30,097.94	Suma que resulta al Haber de esta Cuenta por Primas e Intereses	$ 225,174.39
A Reaseguros	78,893.64		
A Contribuciones	6,591.05		
A Comisiones, Gastos Generales, Sueldos, etc.	50,235.68		
A Diferencia Inversiones	24,235.95		
UTILIDAD	35,120.13		
	$ 225,174.39		$ 225,174.39

STUARDO BAHAUSEN J.,
Sub-Gerente-Contador

GUILLERMO MACKENNA C.,
Gerente

SEÑORES ACCIONISTAS:

Cumpliendo el encargo que nos confirió la última Junta General de Accionistas, hemos revisado el Balance y los comprobantes que acreditan las inversiones de los fondos de la Compañía, y nos es grato manifestaros que todo lo hemos encontrado en perfecto orden.

Santiago, a 30 de Junio de 1924

JOSE MARIA REYES MOLINARE
Inspector

JOSE HOT
Inspector.

QUINCE MINUTOS SOBRE RADIOTELEFONIA

LVIII

EL AMPLIFICADOR AUDIOFRECUENTE

El amplificador de audiofrecuencia toma su nombre del empleo que se hace de él para aumentar la intensidad de las radioseñales en un aparato receptor, después que estas señales han sido convertidas de radiofrecuentes en audiofrecuentes por la acción de un audión detector. En su forma más simple, el amplificador audiofrecuente consiste en un transformador amplificador de audiofrecuencia y transformador amplificador construído con este objeto y el necesario audión del tipo amplificador con la corriente usual de filamento con reóstato regulador. Esta combinación de aparatos es conocida como una simple etapa de amplificación, y el sistema de recepción que utilice dos de estas unidades se dice que contiene un amplificador audiofrecuente de dos etapas.

No es práctico usar más de dos o tres etapas de amplificación audiofrecuente, debido a la tendencia de que las etapas adicionales amplifican los sonidos originados en el audión mismo y a las perturbaciones causadas por la inducción de los circuitos locales de alumbrado. Cuando se desea recibir señales más fuertes o señales provenientes de estaciones que no pueden ser oídas con un detector y una o dos etapas de amplificación audiofrecuente, es necesario recurrir a la amplificación radiofrecuente.

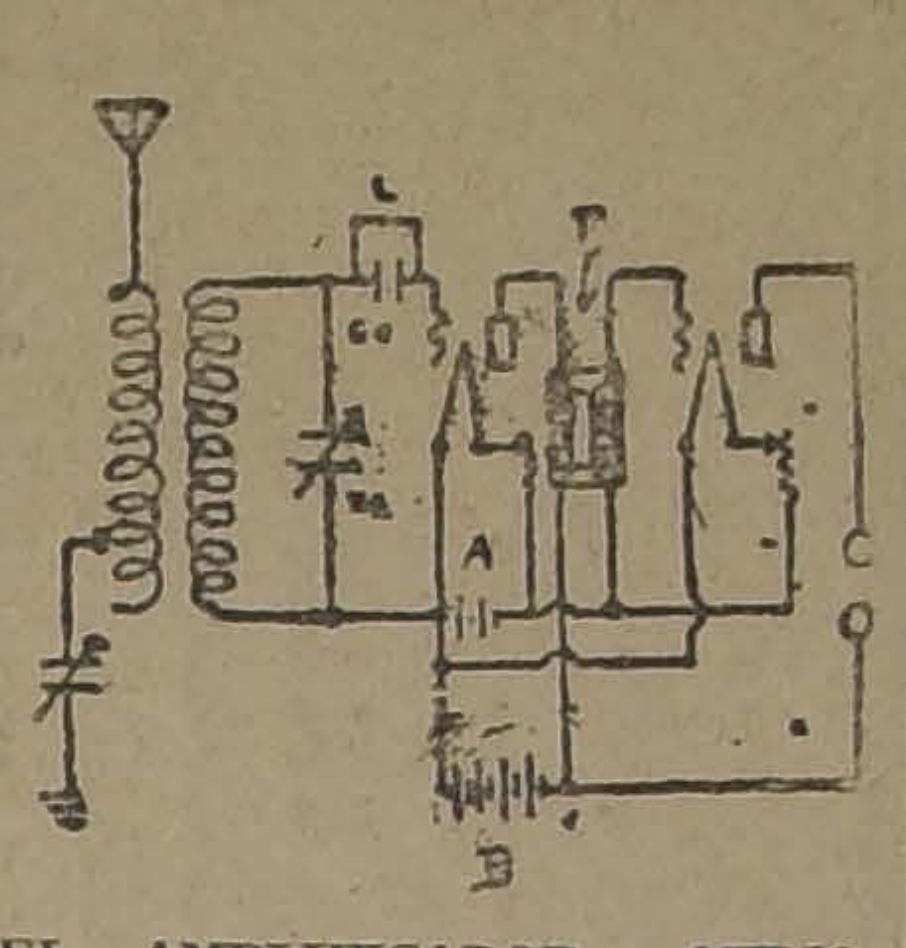

EL AMPLIFICADOR AUDIOFRECUENTE

El transformador amplificador de audio frecuencia consiste en un pequeño transformador que posee un núcleo laminado de la mejor clase de acero silicioso. La proporción de espiras del secundario, con respecto al primario, varía, según los fabricantes, pero generalmente es de nueve a uno. El primario del transformador está conectado al circuito de la placa del audión detector, mientras que el secundario está conectado al circuito de grilla del audión adyacente, es decir, del audión amplificador.

El alcance de la frecuencia de las señales que pasan a través del arrollamiento del transformador amplificador de audiofrecuencia, es muy pequeño comparado con el alcance de la frecuencia de las señales que fluyen a través del arrollamiento de los trasformadores amplificadores de radiofrecuencia. Diferentemente de estos transformadores que deben ser construídos para una frecuencia determinada en la que deben ser empleados, puede usarse un tipo de transformador amplificador de audiofrecuencia que satisfaga a todos los alcances de audiofrecuencias.

Se puede agregar al receptor telefónico un megáfono para amplificar las señales que llegan a él y recibirlas en alta voz en un salón; a este dispositivo se le llama alto parlante. El empleo de esta adaptación da resultado práctico solamente en el caso en que se utilicen una o dos etapas de amplificación; la energía en el circuito de la placa de un simple audión detector es demasiado pequeña para este objeto.

Es posible, con una sola etapa de amplificación audiofrecuente, obtener una amplificación de la energía de varios centenares de veces, lo que significa que la señal se oirá con una intensidad veinte veces mayor en los receptores telefónicos. Dos etapas de amplificación audiofrecuente producen una amplificación de energía de varios centenares de veces, haciendo que las señales oíbles aumenten de intensidad en más o menos cuatrocientas veces.

La fuente de corriente de filamento y la de corriente de la placa para los audiones usados en varias etapas de amplificación de los tipos radiofrecuentes son obtenidas de la misma fuente que provee la energía para el audión detector.

PUERTO DE CONSTITUCION

HOY SE ABRIRAN LAS PROPUESTAS EN EL MINISTERIO DE HACIENDA

Hoy, a las 3 de la tarde, se abren en el Ministerio de Hacienda las propuestas solicitadas para la construcción del puerto de Constitución.

Importante obsequio

La distinguida señora doña Ana Luisa Rencoret de Molinare, ha obsequiado a la Sección de Decorado y Proyecciones Escolares, dependiente de la Dirección de Educación Primaria, todo el interesante archivo gráfico e histórico que perteneció a su señor esposo, don Nicanor Molinare.

Consejo de Estado

El Miércoles, a la hora de costumbre, se reunirá el Consejo de Estado para formar las ternas para Ministro de la Corte de Valdivia, jueces de Valdivia, de Concepción y Limache, y promotores fiscales de Magallanes e Itata.

Sociedad Científica de Chile

En el local de Bellavista 0165, se reunirá a las 6 de la tarde de hoy el Consejo Directivo de esta Sociedad, para ocuparse de diversos asuntos que penden de su consideración.

A las 6 y media P. M., se verificará, en el mismo local, la sesión de Asamblea general de socios.

CUERPO DE CARABINEROS

NUEVO COMANDANTE DEL REGIMIENTO FERROCARRILES

Recientemente el Gobierno ha comisionado al Teniente Coronel don Enrique Prieto Zenteno, de dotación del Cuerpo de Carabineros y Comandante del Regimiento Carabineros Ferrocarriles, con el objeto que estudie los últimos adelantos implantados en diferentes países de Europa, en materia de servicios de policía ferroviaria.

En vista de esta designación, el Comandante General, don Alfredo Ewing, en la Orden del Día N.o 57, ha nombrado en reemplazo del señor Prieto Zenteno y para que asuma el mando de dicho Regimiento al mayor 2.o jefe don Manuel Fuentealba Rodríguez.

Al ser designado al mayor señor Fuentealba, para este alto puesto se ha tomado como base los vastos conocimientos que posee sobre el servicio mismo de ferrocarriles.

Al tomar posesión de jefe directo del Regimiento Ferrocarriles, el señor Fuentealba ha recibido las felicitaciones de los más altos jefes de la Empresa, a la vez que la oficialidad y tropa del Regimiento, celebran con júbilo este bien acertado nombramiento.

RESGUARDOS DE FRONTERAS

SE ESTUDIA LA MANERA DE REORAGANIZAR ESTE IMPORTANTE SERVICIO

Obran en poder del Ministro de Hacienda, señor Belfor Fernández, antecedentes relativos a la forma en que se está haciendo el servicio del resguardo de las fronteras.

El Ministro señor Belfor Fernández, tiene el propósito de reorganizar este servicio y encomendarlo a los carabineros. Sabemos que el señor Fernández ha dirigido una nota al Superintendente de Aduanas, pidiéndole indique el funcionario que de esa repartición que podría estudiar esta importante cuestión, indicando la forma en que podría hacerse un servicio eficiente de resguardo de fronteras. Este estudio serviría de base para redactar el proyecto correspondiente.

CAMPEONATO NAC. DE AJEDREZ

CAMPEONES DE MULCHEN Y LOS ANGELES

En el departamento de **Mulchén** se tituló campeón el señor **Antonio Tirapegui,** según la rueda que publicamos en nuestro número del 26 de Junio próximo pasado. En el departamento de **Los Angeles,** el campeón fué el señor **Rafael Jofré,** anotándose cuatro puntos en la rueda jugada con los señores **M. Espinoza, Mayor Luis Cruz y Mayos Luis Garretón.**

Al señor **Garretón** le cupó el segundo lugar anotándose tres puntos. El señor Cruz hubo de retirarse antes de completar su rueda, por haber cambiado de residencia.

Para decidir el **Campeón de la provincia de Bío-Bío** deberán jugar los campeones de **Mulchén y Los Angeles,** siempre que no se presente otro campeón en **Nacimiento.**

El campeón que resulte, se adjudicará el premio donado por el **señor José Maza, diputado por La Laja.**

CUERPO DE BOMBEROS

LOS FUNERALES DE DON VICENTE NAVARRETE

A las 3 y media de la tarde de ayer se llevaron a cabo como habíamos anunciado, los funerales de don Vicente Navarrete Maturana prestigioso miembro del Cuerpo de Bomberos.

A la hora indicada las diversas compañías se encontraban reunidas frente al cuartel general partiendo la carroza seguida de un larguísimo cortejo.

La muerte de este antiguo servidor ha causado profunda impresión en el Cuerpo de Bomberos al cual pertenecía desde largos años.

BOY - SCOUTS

Directorio Provincial

El Domingo último partió a Valparaíso una delegación scoutiva, por Santiago, que va a representar al país en la Ceerentración Mundial de Copenhague en Agosto próximo.

Los scouts que la forman son los siguientes:

Erasmo Vergara Otto, José Freire P., Francisco Fones, Luis Crenovich, Gustavo Jara, Carlos Gayan, Andrés Lacassia, Juan Heyssen, Atilio Galaz, Osvaldo Gallardo, Hugo Méndez y Marcial Villagra.

Además, dos delegados y dos jefes.

Junto con la delegación de Valparaíso, partirán a Dinamarca en el vapor "Orcoma", que sale el Sábado 5 del presente, a la 1 P. M.

La comisión encargada por el Directorio Provincial de esta capital, de preparar esta delegación, por Santiago, nos hace saber y, por nuestro intermedio al público, que esta representación no lleva saldados sus gastos, que necesita, de modo que seguirá recolectando fondos, ya sea por medio de beneficios o donaciones. La remesa de fondos deberá hacerse dentro del presente mes, a fin de que la delegación no sufra las necesidades consiguientes. — El Secretario.

GRAN REMEDIO UNIVERSAL NITRO - OZONA

Lowe-Weissflog, el único comprobado por medio de la radiografía que cura tuberculosis (tisis). Pruebas a la vista. Afamado desde 1881 cura radicalmente hígado, riñones, estómago, pulmonía, bronquitis, asma, hipertrofia, diabetes, albuminuria, reumatismo, hidropesía, apoplegía, anemia, catarro intestinal, disentería, apendicitis, peritonitis, almorranas, fístulas furunculosas, enfermedades piel, sangre, enfermedades secretas. Prodigioso en aneurisma, en enfermedades corazón, cerebro, vista, espina dorsal, etc. Viruela, peste negra, hemorragia, peste bubónica, tifus, peste y fiebres en general son vencidas a las pocas horas con repetidos lavados intestinales y tomas. Igual tratamiento para demás enfermedades. Catecismo Nitro-Ozona consúltelo todo enfermo, sea cual fuese el mal encontrará el medio seguro de sanar radicalmente. Remítesele gratis a quien lo pida.—Luis Lowe, Claras 149. Teléfono 1830, Casilla 32.—Droguería Daube y Boticas.

¡ Maldito Martillo !

Si no atiende inmediatamente los golpes y las cortadas, pueden resultar infecciones peligrosas. Use MENTHOLATUM para desinfectarlos y cicatrizarlos. MENTHOLATUM calma y alivia prontamente las cortadas, rasguños y golpes contusos.

Mentholatum
Una Crema Sanativa
Indispensable en el hogar

Es indispensable que este remedio esté a mano para uso inmediato en todos los hogares. El hecho de que veinte millones de potes, tubos y latas (que son los envases originales) se venden anualmente, es la prueba suprema de sus maravillosos poderes curativos para todos los dolores, inflamaciones, resfriados, catarros, enfermedades de la piel, etc. No acepte imitaciones que ofrecen algunos boticarios en otros envases.

Unicos fabricantes:
The Mentholatum Company
Buffalo, N. Y., E. U. A.

FERROCARRIL DE IQUIQUE A PINTADOS

EL GOBIERNO ESTUDIA LA MANERA DE HACER UN SERVICIO DE TRASPORTE FACIL Y EFICIENTE EN ESTA VIA

Se tiene conocimiento de la resolución del Gobierno de ir a una inmediata explotación del ferrocarril de Iquique a Pintados. Como se sabe, con este objeto ya se autorizó al Ministerio de Ferrocarriles para que haga la explotación de esta vía acordándose los fondos necesarios para este objeto.

Problema del mayor interés es establecer un servicio espedito de trasporte por esta vía que irá a servir cuantiosos intereses de la zona salitrera. El Ministro de Hacienda ha encarado el estudio de esta cuestión y según nos ha manifestado, pronto habrá de resolverlo dictándose las disposiciones pertinentes.

CIGARRILLOS
VAN DYCK
40 cts. Pqte.

Legación de Colombia

Viene en viaje al país el teniente coronel señor Luis Acevedo, agregado militar a la Legación de Colombia en Chile.

Acompañan al señor Acevedo cuatro oficiales que vienen a perfeccionar sus conocimientos en nuestros establecimientos militares.

¿Quereis un cutis con la tersura y el perfume del lirio y de la rosa?

Usad diariamente,

El Jabon de Reuter

y lo conseguireis.,

Sin la menor duda, es el Jabón de mejor perfume, y más beneficioso para el cutis.

Agentes generales. DAUBE y CIA., Valparaíso

CRONICA POLICIAL

El robo al Teatro Independencia

En su primera edición del Sábado, "Los Tiempos" dieron cuenta del robo perpetrado la noche del Viernes en el Teatro Independencia, y en el cual los delincuentes huyeron, llevándose la película "El oro fascinador", y un lente de la máquina cinematográfica, objetos que el empresario de dicha sala de espectáculos, avalúa en la suma de siete mil pesos.

Iniciadas las pesquisas del caso ayer fueron detenidos y puestos a disposición del Juzgado, Oscar Villalobos, Segundo Silva y Emelina Herrera, aprehendidos a petición del administrador del teatro.

Los acusados prestaron declaración ayer tarde ante el juez de la causa.

Robé en los Ferrocarriles

Nuestros lectores están en antecedentes acerca de las actuaciones de la justicia criminal para establecer la responsabilidad de los autores del robo perpetrado en los Ferrocarriles al señor Carlos Dussaillant, y del cual en su debida oportunidad, dimos detallada cuenta.

Las primeras investigaciones, como se sabe, fueron encargadas a los carabineros, que prestan sus servicios en la Empresa ferroviaria habiendo dado éstas un feliz resultado.

En efecto, ayer en la mañana fueron puestos a disposición del juzgado, Gaspar Fontecilla y Ramiro Orellana, contra quienes pesan fundadas sospechas de ser los autores del robo.

Estos individuos, en la tarde, prestaron detenidas declaraciones.

Para mayor justicia

Con el objeto de poder discernir con la mayor justicia el premio instituído por la Municipalidad, para el guardián que conduzca mayor número de ebrios a su comisaría, la Prefectura por la orden del día de ayer, ha dispuesto que en las comisarías se lleve una estadística minuciosa en este sentido.

Para este efecto, se computará a cada guardián un punto por cada ebrio que conduzca.

La estadística principiará a llevarse desde el día de hoy.

ESTOS dientes que tu llamas perlas, los debo a

Kolynos
CREMA DENTAL

La fuga de un fondo de asfalto

Fuera del hecho de sangre del barrio Matadero, de que ayer dimos cuenta, no se han producido dentro de las últimas 24 horas, atentados de gravedad contra las personas. En cambio ha arreciado la delincuencia contra la propiedad, especialmente en relación con objetos de pequeño valor, robos y raterías de importancia secundaria.

Entre los robos más importantes de que en el día de ayer se ha dado cuenta, debe mencionarse el de que se hizo víctima a don Miguel Lagos, domiciliado en Coquimbo 1410.

Según las explicaciones dadas por el señor Lagos en la 6.a Comisaría, al formular su denuncio, el hecho ocurrió en la forma siguiente:

En la calle San Ignacio esquina de Rosales, tenía este caballero un fondo con materiales de asfalto, cuyo valor calcula él en la suma de mil pesos.

Pues bien, este fondo ha desaparecido, sin que haya quedado huella alguna de la ruta que en estos momentos sigue.

$ 185.00

Traje de vestón, sobre medida.

CASIMIR INGLES GARANTIDO, PEINADO FINO AZUL Y NEGRO LUTO

Corte y confección moderno estilo

Sastrería LOZANO

493 — SAN ANTONIO — 493
CASI ESQUINA MONJITAS

NOTA. — Realiza esta mercadería por Balance.

CAMBIO

ARIO .. .. $ 41.80
ERCIAL 41.40

IVALENCIAS DEL CAMBIO BANCARIO:

ólar vale .. .. $ 9.64¾
co. 0.51
ra. 0.41½
peseta 1.28¾
acional argentino. .. 3..

PREMIO DEL ORO:
214.00

UN PESO PAPEL VALE:
5 25|32 PENIQUES

CAPITALISTAS

BISMOLAN

cura la impotencia, debilidad sexual, neurastenia.

Se vende en todas las Boticas

BOLSA DE COMERCIO

MOVIMIENTO

on regular actividad y animación desarrollaron los negocios de ayer el mercado bursátil.

e anotaron conformes sobre diver- papeles mineros, uno salitrero, un nco, dos títulos industriales y Caja 8 1|2 e Hip. 8-1 en Bonos Hipo- arios.

or los boletines de las ruedas que publican en esta sección podrá garshe la importancia de las ope- ones efectuadas.

SUBIERON

aja 8 1|2, de 92 a 92 3|8; Chile, de a 229; Agua Santa, de 196 a 200; tenia, de 56 1|2 a 56 3|4; Castilla, 31 a 32; Aysen, de 68 a 71; Gas iago de 58 a 58 1|2; Vapores, de 1|2 a 42; Fortuna, de 33 a 39; Araca, de 304 a 305; Kala Uyo, de 66 a 67; Llallagua, de 538 a 541; N Elqui, de 15 3|8 a 15 1|4; Oploca, de 195 a 197; Santa Rita, de 22 1|3 a 26 1|2; Tocopilla, de 97 1|2 a 99; Tres Puntas, de 3 1|2 a 4 1|4; Cerro Grande, de 35 a 42 1|2.

BAJARON

Caja 8-1, de 100 a 96 3|4; Hipot. 8-1 de 92 1|4 a 92; Español, de 153 a 152; Antofagasta, de 75 1|4 a 75; Club Hípico, de 12,200 a 12,000; Colquirí, de 32 a 30 1|2; Chacaltaya, de 58 1|2 a 54 1|2; Chañarcillo, de 7 1|4 a 6 1|2; Dichas, de 45 a 44 1|2; Disputada, de 49 a 48 3|4; Huanuni, de 96 1|2 a 93; Minera, de 38 1|2 a 38 3|8; Santo Cristo, de 13 a 12 1|2; Salvador, de 77 1|2 a 77.

OPERACIONES DE AYER

PRIMERA RUEDA

00 Salvador Julio 10, 78.
00 Id., Jul. 24, 78 1|2.
00 Disputada, Jul. 10, 49.
500 Salvador, Jul. 24, 79.
00 Id., Jul. 24, 78 3|4.
3 Banco Chile, 229.
0 Vapores, Jul. 10, 42.
0 Tocopilla, Jul. 24, 100.
Caja: 8 1|2, 92.
Lastenia, Jul. 24, 57.
Tocopilla, Jul. 24, 101.
Disputada, Jul. 10, 49 1|2.
Santa Rita, Jul. 24, 23 1|2.
Elqui, Jul. 10, 15 1|4.
Disputada, Jul. 24, 49 1|2.
Huanuni, Jul. 24, 97.
Santa Rita, Jul. 24, 24.
Salvador, Jul. 10, 78 1|2.
Oploca, Jul. 24, 195.
Disputada, Jul. 24, 49.
itas, Jul. 10, 44 1|2.

SEGUNDA RUEDA

s, 58 1|2.
loca, Julio 24, 197 1|2.
25000 Caja 8-1|2, 92 1|8.
200 Chile, 229.
500 Santo Cristo, Julio 10, 12 1|2.
20000 Caja 8-1|2, 93 3|8.
20000 Caja 8-1|2, 92 3|8.
200 Santa Rita, Julio 24, 26.
500 Santa Rita, id. id., 26 1|4.
100 Llallagua, id. id., 540.
500 Fortuna, id. id., 38.
300 Llallagua, id 10, 540.
100 Salvador, id. 24, 78.
20000 Caja 8-1, 96.
15000 Hip. 8-1, 92.
1500 Tocopilla, Julio 24, 100.
200 Llallagua, id. id., 541.
200 Salvador, id. 10, 77.
200 Caylloma, id. 24, 77.
200 Caylloma, id. id., 6.
600 Salvador, id. 24, 77.
500 Elqui, id. 10, 15 1|2.
1200 Id., id. id., 15 1|2.
400 Lastenia, id. 24, 56 3|4.
200 Oploca, id. id., 197.
100 Llallagua, id. 10, 538.
100 Oploca, id. id., 195.

CIGARRILLOS
MY LORD
CON TABACO MARYLAND

PRECIOS DE COMPRADOR O VENDEDOR AL TERMINAR LAS RUEDAS

TITULO	COMPRADOR Cantidad	COMPRADOR Precio	VENDEDOR Cantidad	VENDEDOR Precio
BONOS				
a 8-1	....	....	10.000	96¾
a 8 1|2	20.000	92⅝	....	....
Hipotecario, 8-1	30.000	91⅛	15.000	92
antizador	....	....	3.000	90
BANCOS				
e	50	229	....	....
añol	....	....	100	154
MINERAS				
Aconcagua, Julio 24	....	....	500	19½
Ara, Julio 24	100	303	100	307
Catta, Julio 24	....	....	200	57
Colq., Julio 24	....	....	100	32½
Cayma, Julio 24	500	6	....	....
Cayma, Julio 10	....	....	600	6
Chaaya, Julio 24	....	....	500	57
Dicas, Julio 24	100	44	....	....
ich, Julio 10	....	....	200	44½
spada, Julio 24	....	....	500	49
a, Julio 10	1.000	39	....	....
ani, Julio 24	....	....	100	95
a-Uyu, Julio 24	100	67½	200	67½
ez, Julio 24	....	....	100	48
llagua, Julio 24	200	541	....	....
llagua, Julio 10	....	....	100	540
ancesa, Julio 24	500	6	....	....
Minera, Julio 10	....	....	500	38½
Elqui, Julio 24	200	15½	....	....
Elqui, Julio 10	....	....	500	15½
Oploca, Julio 24	100	196	100	197
Oruro, Julio 10	....	....	100	30
a Rita, Julio 24	....	....	100	30
o Cristo, Julio 10	....	....	500	26
Julio 10	500	12½	....	....
dor, Julio 24	....	....	200	77
illa, Julio 10	500	77	....	....
illa, Julio 24	500	99	500	100
Puntas, Julio 24	200	4	....	....
Grande, Julio 24	500	42	....	....
SALITRERAS				
tofagasta, Jul. 24	1.000	75	500	73¼
stenia, Julio 24	500	56¾	100	57
, Julio 24	200	70	....	....
GANADERAS				
én, Julio 10	1.000	71	....	....
ra del Fuego, Julio 10	100	203	....	....
INDUSTRIALES				
tricidad Ind., Julio 10	200	84	....	....
voa, Julio 10	....	....	100	15
res, Julio 10	100	42	100	43
atorio, Julio 10	100	79	....	....
VARIAS				
nico	....	....	1	12,000
ERRE A LAS 5 P. M.				
o	....	41,20	....	41.40
.. .. ..	....	213	....	214
por oro	....	13,10	....	13.20
taya Trans., Julio 10	....	54½	....	....
ni, Jul. 24	....	93	....	....
lla, Jul. 24	....	99	....	....
Jul. 24	....	305	....	....
h Trans., Julio 24	....	3½	....	....
yu, Julio 24	....	67	....	....
Rita, Jul. 24	....	26½	....	....
r, Jul. 24	....	77	....	....
Julio 24	....	....	....	30½
da, Jul. 24	....	....	....	38¾
a, Julio	....	....	....	541
Julio 2	....	....	....	38⅜
s Chiles, Jul	....	29	....	....

OPERACIONES EN VALPARAISO

PRIMERA RUEDA

500 Cerro Grd., Jul. 10, 36.
100 Id., Jul. 10, 36 1|2.
500 Id., Jul. 10, 37.
500 Id., Julio 10, 37 1|4.
4100 Id., Jul. 10, 39.
750 Vapores, Jul. 10, 43.
1100 Id., Jul. 24, 43 1|2.
300 Id., Jul. 24, 43.
100 Id., Jul. 10, 42 1|2.
1500 Chañarcillo, Jul. 24, 7 1|4.
400 Ritas, Jul. 24, 24.
500 Chañarcillo, Jul. 24, 7.
900 Cerro Grd., Jul. 10, 38 1|2.
200 Id., Jul. 10, 39 1|4.
200 Salvador, Jul. 24, 78 1|2.
600 Salvador, Jul. 24, 79.
100 Huanuni, Jul. 10, 96.
400 Cerro Grd., Jul. 10, 40.
200 Id., Jul. 10, 40 1|2.
200 Id., Jul. 10, 41.
1600 Id., Jul. 24, 41.
200 Elqui, Jul. 24, 15 1|2.
200 Castilla, Jul. 10, 32.
300 Loa, 69 3|4.

SEGUNDA RUEDA

500 Chañarcillo, Jul. 10, 6 1|2.
300 Ritas, id. 24, 26 1|4.
300 id., d. 10, 26 1|4.
500 Perfetti, id. 24, 21 1|2.
460 Ritas, id. id., 26 1|2.
50 Agua Santa, id. 10, 200.
200 Vapores, id. 24, 42.
300 Aysen, id. id., 72.
500 Serro Grande, id. id., 44 1|4.
700 id., id. id., 44.
1000 Puntas, id. 10, 4 1|4.
200 Cerro Grande, id. id., 43 1|2.
500 id., id. id., 43.
250 Bco. Español, id. id., 152.
200 Chacaltaya, id. 24, 57.
300 Llallagua, id. id., 542.
400 Aysen, id. id., 71 1|2.
500 Cerro Grande, id. id., 42 1|2.
100 Ritas, id. id., 25 3|4.
200 Aysen, id. id., 71.

CAMBIO

Primera rueda. — Vendedor a 41.40 y comprador a 41.20.

Segunda rueda. — Vendedor a 41.40 y comprador a 41.20.

ORO

Primera rueda. — Vendedor a 213 y comprador a 212.

Segunda rueda. — Vendedor a 213.50 y comprador a 212.

LIBRAS POR ORO

Primera rueda. — Vendedor a 13.20 y comprador a 13.10.

Segunda rueda. — Vendedor a 13.20 y comprador a 13.10.

BOLSA COMERCIAL DE CHILE

PRIMERA RUEDA

12500 Quilicura, Jul. 24, 1 3|4.
100 Covadonga, Jul. 10, 9 1|8.
1000 Covadonga, Jul. 24, 9 3|4.
3000 Quilicura, Jul. 24, 1 7|8.
4000 Quilicura, Jul. 10, 1 3|4.
5500 Quilicura, Jul. 24, 2.
8000 Quilicura, Jul. 24, 2.
50 Covadonga, Jul. 24, 9.
300 Id., Jul. 10, 9 1|2.
200 Id., Jul. 10, 9 3|8.
200 Id., Jul. 24, 9 5|8.
1000 Quilicura, Jul. 10, 1 7|8.
5000 Id., Jul. 24, 2 1|8.
300 Covadonga, Jul. 10, 9 1|2.

SEGUNDA RUEDA

1000 Quilicura, Julio 10, 2.
2000 Quilicura, id. 24, 2.
3000 id., id. id., 1 7|8.
2600 Covadonga, id. id., 9 5|8.
2900 id., id. id., 9 1|2.
200 Colquirí, id. id., 31.
5000 Espino, id. id., 1 5|8.
1000 Hallada, id. id., 8 3|4.
100 Caylloma, id. id., 31 1|4.
20000 Cacheuta, id. id., 15 1|2.
200 Elqui, id. id., 15 1|2.
300 Santo Cristo, id. 10, 12 5|8.
500 id., id 24, 12 7|8.
100 Fortuna, 37.

INFORMACIONES SOBRE SOCIEDADES ANONIMAS

DIVIDENDOS.— CITACIONES.— CIERRE DE REGISTROS

Banco Popular, quiebra del.— Se encarga a los deudodes pasar a cancelar antes del 1.o de Julio, en Teatinos 354, sus obligaciones por sacarse ese mes a remate todos los créditos pendientes, publicándose una lista completa con el nombre de los deudodes, el capital y los intereses adeudados.

Francesa, Soc. Nac. de Seguros La. —Cita a junta general ordinaria para el 11 de Julio en Morandé 229. Cierra su registro del 18 de Junio al 11 de Julio.

Antofagasta, Co. de Salitres.—Dividendo N.o 153 de $ 1.75 el 3 de Julio por intermedio del Banco de Chile en Santiago y Valparaíso. al 8 de Julio.

Cierra su registro del 22 de Junio

Canal del Maipo, Asociación.—Se avisa a los accionistas de los Canales Espejo, Calera, Santa Cruz y San Vicente, que el 7 de Julio se cortará el agua para proceder a la limpia.

Boquete, Compañía Salitrera El.— Cita a junta general de accionistas para el 8 de Julio, Prat 263, Valparaíso. El registro de accionistas permanecerá cerrado desde el 19 de Junio hasta el 3 de Julio próximo, inclusive.

The Lautaro Nitrate Co. Ltad.— Anuncia su dividendo N.o 56 en sh. 5, para el 8 de Julio en Prat 231, Valparaíso.

Chacaltaya, Soc. Estañífera de. —Cita a junta general extraordinaria para el 2 de Julio en Compañía 1328, con el fin de reformar sus estatutos, suprimiendo la prohibición de enajenar o trasferir en forma alguna las 150,000 acciones serie A, emitidas en pago del valor de las propiedades mineras base de esta Sociedad. Cierra su registro del 25 de Junio al 3 de Julio.

Hípica, Soc. Anónima La.—Cita a junta general extraordinaria el 2 de Julio, en Galería Alessandri N.o 1, para tratar de la disolución anticipada de la Sociedad, de acuerdo con lo que dispone el artículo 50 de los Estatutos.

Avanzada, Co Salitrera.—Cita a junta general extraordinaria para el 4 de Julio, en Prat 237, Valparaíso, con el objeto de tratar de la venta de la oficina salitrera Avanzada y de la liquidación anticipada de la Sociedad. Cierra su registro del 24 del presente al 4 de Julio.

Canal Santa Ana, Asociación — Cita a junta general extraordinaria para el 6 de Julio, en el Hotel de Renaico.

Lastenia, Co Salitrera. — The Lautaro Nitrate ha resuelto dar opción general a los accionistas de Lastenia para que puedan canjear sus acciones en la proporción de 5 Lastenia de £ 1 por una Lautaro valor £ 5. Las acciones de Lastenia serán recibidas por el Banco Anglo Sud-Americano en Valparaíso desde el 15 de Julio y la entrega de los títulos de The Lautaro se hará por el mismo Banco desde el 1.o de Octubre de 1924. Esta opción será mantenida hasta el 30 de Setiembre de 1924. La entrega de los títulos de The Lautaro podrá empezar a hacerse desde el 1.o de Octubre sólo a los accionistas de Lastenia que entreguen sus títulos con la anticipación debida.

Vapores Sud-Americana, Co. de.— Avisa que desde el 30 de Junio se pagará en la oficina de los señores Wessel, Duval y Co., en Santiago, en letras de la Co., a 90 d sobre Londres, el interés de 7 por ciento anual que han ganado hasta esa fecha las acciones preferidas según lo dispuesto en el artículo 4.o de los estatutos. Por sumas menores de £ 20 0 se pagará en m|c., según el valor de la £ por compradores en la primera rueda del 30 de Junio de la Bolsa de Corredores de Valparaíso. Del pago se retendrá el 4 1|2 por ciento conforme al impuesto a la renta. Con acuerdo de los estatutos el directorio ha fijado el 30 de Noviembre d. 1924, el 21 de Mayo de 1925, y el 31 de Octubre de 1925 para el pago de las cuotas insolutas de las acciones suscritas de la serie B, debiendo cada cuota corresponder al 25 por ciento de su valor efectivo. Se pone en conocimiento de los accionistas y del público, que aún quedan acciones por suscribir.

Curicó, Banco.—Cita a junta general ordinaria para el 9 de Julio en la oficina principal del Banco, en Curicó. Cierra su registro desde el 25 de Junio al 9 de Julio.

Morro, Co. Minera Los.—Cita a junta general extraordinaria para el 2 de Julio en los salones de "El Mercurio", con el objeto de pronunciarse sobre la renuncia del directorio y de continuar el estudio y acuerdo del aumento de capital social. Cierra su registro del 26 de Junio al 3 de Julio.

Nuevas Condes, Co. Minera Las. —Cita a junta general extraordinaria para el 12 de Julio, en Ahumada N.o 17, con el objeto de ratificar el contrato de cancelación del saldo de precio que la Co. Aconcagua adeuda a Las Nuevas Condes; sobre el poder conferido por el directorio de Las Nuevas Condes al City Bank of New York, Santiago Bandi y sobre la aprobación de reparto de dividendos.

Aconcagua, Co. Minera. — Cita a junta general ordinaria e inmediatamente después a extraordinaria para el 19 de Julio, en Ahumada 17. Tomar conocimiento del contrato de cancelación del saldo de precio que se adeuda a la Co. Minera Las Nuevas Condes; tomar conocimiento de la organización en Estados Unidos de la Sociedad que adquiere las propiedades de la Co.; ratificar el contrato de venta de dichas propiedades; autorizar al directorio para efectuar todos los trámites necesarios hasta la completa terminación del negocio pendiente. Cierra su registro del 10 al 19 de Julio.

Cooperativa de Consumidores de Alcoholes Ltda. Soc.—Cita a junta general para el 12 de Julio en Estado N.o 33, tratar asuntos de importancia de la Sociedad.

Electricidad Ind. Co. General, de. —Anuncia su dividenco ordinario trimestral N.o 58, de 2 pesos por acción, reteniendo el impuesto correspondiente desde el 10 de Julio en Bandera 60, Santiago, y en provincia por el Banco de Chile. Cierra su registro del 30 de Junio al 10 de Julio.

Colombia, Soc. Estañífera de.— En conformidad a lo acordado por el directorio en sesión del 25 de Junio deben los accionistas pagar una cuota de $ 1.25 m|c. por acción. Cierra su registro desde el 28 de Junio al 12 de Julio.

Loa, Co. Estañífera El.—Dividendo N.o 50, de 6 d., el 16 de Julio, por intermedio del Banco A. Edwards y Co., en sus oficinas de Santiago y Valparaíso, al tipo de cambio de la venta de las letras. Los accionistas que deseen recibir el dividendo en letras sobre Londres, se servirán avisarlo por escrito a la gerencia antes del 3 de Julio, siendo entendido que van a 90 d. y no se atenderán por menos de 20 libras esterlinas. Cierra su registro del 2 al 16 de Julio.

Canales Yungay y Zapata.—Cita a junta general ordinaria para el 9 de Julio en Av. Ricardo Cumming 746, Santiago.

Boticas Unidas, Soc.—Cita a junta general extraordinaria para el 5 de Julio en Huérfanos 1002, para tratar sobre la instalación legal de la Sociedad.

Onix y Mármoles de Chile, Co. Exportadora de.—Cierra su registro del 30 de Junio al 3 de Julio.

Compañía de Instalaciones Eléctricas, Soc. An.—Cita a junta general extraordinaria para el 4 de Julio en Agustinas 1320, para tratar sobre la marcha futura de la Sociedad.

"Los Tiempos" en su 2.a Edición

publica diariamente el cierre del mercado, con el precio oficial de los papeles, cambio y oro y bonos cotizados durante el día en la Bolsa de Comercio.

OTIZACIONES DE METALES

Cablegrama sobre cotizaciones de metales correspondiente al día de ayer:

Estaño £ 226.5.0 al contado. Subió 1.12.6 al contado.

Cobre Standard. £ 61.15.0 al contado. Subió 0.10.0 al contado.

Plata: d. 34.1|4 al contado. Bajó 1|16 al contado.

Estaño. £ 226.10.0 a plazo. Subió 1.15.0 a plazo.

Cobre Standard £ 62.15.0 a plazo. Subió 0.10.0 a plazo.

TATTERSALL

PRECIOS CORRIENTES EN LA FERIA DEL 30 DE JUNIO DE 1924

Terneros de pie, desde 62 a 130.
Terneros de 1 año, desde 76 a 142.
Terneros de 1 1|2 año, 87 a 149.
Nov. de 2 años, gord., 202 a 275.
Nov. de 2 años, a 1|2 g., 178 a 230.
Nov. de 2 años, flacos, 120 a 198.
Nov. de 3 años, g. m., 370 a 460.
Nov. de 3 años g. del p., 300 a 361.
Nov. de 3 años a 1|2 g., 292 a 345.
Nov. de 3 años, flacos m., 212 a 308.
Nov. de 3 años, flac. del p., 180 a 242.
Bueyes gordos m., 462 a 600.
Bueyes g. del país, 382 a 495.
Bueyes a media gordura, 342 a 435.
Bueyes flacos mestiz., 220 a 315.
Bueyes flacos del país, 160 a 272.
Bueyes de trabajo, 300 a 475.
Torunos gordos, 362 a 440.
Torunos a 1|2 g., 290 a 335.
Toros, 200 a 850.
Vaquillas de 1 1|2 año, 105 a 165.
Vaquillas de 2 años, 145 a 240.
Vaquillas de 3 años, 250 a 335.
Vacas gordas m., 345 a 430.
Vacas gordas del país, 290 a 335.
Vacas a media gordura, 238 a 296.
Vacas flacas m., 152 a 246.
Vacas flacas del país, 110 a 195.
Vacas p. de lech. mestiz., 420 a 850.
Vacas p. a med. g., 342 a 520.
Vacas paridas flacas, 180 a 235.

GANADO GORDO. — VENTAS AL PESO, AL MARTILLO Y EN PRIVADO

Novillos, de 0.67 a 92 1|2 kilo.
Bueyes, de 0.68 1|2 a a 93 1|2 kilo.
Torunos, de 0.54 1|2 a 0.62 1|2 kilo.
Vacas, de 0.67 a 0.92 1|2 kilo.
Vacas arg., de $ 0.88 a 0.96 1|2.
Por Sociedad El Tattersall.

MATADERO PUBLICO

Ganado mayor		Ganado menor	
Bueyes. . .	25		
Novillos . . .	33	Corderos . .	799
Vacas . . .	307		
Quedados vivos. . .	30	Cerdos . . .	513
En vara . .	37	Terneros . .	97
Total . . .	432	Total	1,409

PRECIOS DE LAS CARNES

	EL KILO	
Carne de buey de 1.a..	1.25 a	1.30
Id. de 2.a..	1.10	1.20
Id. de 3.a	0.50	1.20
Id. de novillo de 1.a . .	1.25	1.30
Id. de 2.a	1.10	1.20
Id. de 3.a..	0.50	1.00
Id. de vaca de 1.a . . .	1.30	1.35
Id de 2.a	1.15	1.25
Id de 3.a..	0.60	1.10
Id. de cordero de 1.a .		2.20
Id de 2.a	1.90	2.10
Id. de3.a	1.40	1.80
Id de oveja de 1.a . .	1.50	1.60
Id. de 2.a	1.30	1.40
Id. de 3.a	0.90	1.20
Id. de cerdo de 1.a . .	1.70	1.75
Id de 2.a	1.50	1.60
Id de 3.a	1.20	1.40
Grasa en rama..	1.50	1.60
Sebo de ovejuno. . . .	1.20	1.30
Cuero de buey		1.20
Id. de novillo.		1.20
Id de vaca		1.20
Id. de ovejuno, la doc.	72.00	100.00

COTIZACION DIARIA

FRUTOS DEL PAIS

(Especial para "La Nación")

Larrain, García Moreno Hnos. Oficina: Agustinas N.° 1114-A

Teléfono 3722. —Dirección telegráfica: "Lazos"

Santiago, 30 de Junio de 1924.

TRIGOS

Trigo blanco del centro, los 100 kilos, sin saco, en Providencia, 32.

Fijaciones trigo blanco y florence, en Providencia, a 30.

Trigo blanco del Sur, los 100 kilos, sin saco, en el Sur, según estaciones 25.

Trigo candeal fino, los 100 kilos, con saco, en Providencia, 34.

Trigo candeal corriente, los 100 kilos, con saco, en Providencia, 33.

Trigo florence, los 100 kilos, sin saco, en Providencia, 32.50.

CEBADAS

Cebada inglesa o chevalier, los 100 kilos, con saco, en Alameda, 36.

Cebada del país, clase exportación, los 100 kilos, con saco, en Alameda, 37.

Cebada del país, clase forrajera, los 100 kilos, con saco, en Alameda, 36.

Cebada inglesa o chevalier, para semilla, en estaciones o Alameda, 50.

HARINAS

Harina primera, flor, cilindro, con saco, según marcas, 23.50.

Harina segunda clace, los 46 kilos, con saco, 19.

Harina candeal, los 46 kilos, con saco, según clase, 19.

FREJOLES

Frejoles bayos, grandes, los 100 kilos, con saco, en estaciones, cosecha, nominal, 60.

Frejoles bayos, regulares, los 100 kilos, con saco, en estaciones, cosecha, nominal, 56.

Frejoles bayos, chicos, los 100 kilos, con saco, en estaciones, cosecha, nominal, 55.

Frejoles burritos claros, los 100 kilos, con saco, en estaciones, cosecha, 53.

Frejoles caballeros, los 100 kilos, con saco, en estaciones de Teno al Norte, cosecha, 95.

Frejoles coscorrones, los 100 kilos, con saco, en estaciones, cosecha, 70.

Frejoles pallares, los 100 kilos, con saco, en estaciones, cosecha, 105.

SEMILLAS

Semilla de alfalfa chilena, los 100 kilos, con saco, 300.

Semilla de trébol rosado, los 46 kilos, con saco, tipo exportación, estaciones, 100.

Semilla de curagüilla, los 100 kilos, con saco, en estaciones, 21.

Semilla de trébol purificado, para siembra, los 46 kilos, 140.

VARIOS

Afrecho, los 46 kilos, con saco, en Santiago, 22.

Santiago, 22.

Afrechillo, los 100 kilos, con saco, en Santiago, 22.

Avena blanca, los 100 kilos, con saco, en Alameda, 30.

Avena negra, los 100 kilos, con saco, en Alameda, 30.

Carbón espino, el saco, según clase, 16.50.

Carbón blanco, el saco, según clase, 10.

Cera, los 100 kilos, nominal, 500.

Lana, trasquila Marzo, los 46 kilos, enfardada, 200.

Lana, trasquila Marzo, los 46 kilos, enfardada, 185.

Lentejas, los 100 kilos, con saco, en estaciones, sin impurezas, 100.

Mantequilla, los 46 kilos, según clase, 520.

Maíz amarillo, los 100 kilos, con saco, en Alameda, 35.

Maíz colorado, los 100 kilos, con saco, en Alameda, 35.

Miel blanca, los 46 kilos, 70.

Miel rubia, los 46 kilos, 70.

Nueces, los 100 kilos, con saco, con no más del 10 por ciento de nuez mala, 200.

Pasto primer corte, los 100 kilos.

Pasto segundo corte, los 100 kilos, según clase, en estaciones, 14.

Quesos, los 6 kilos, según clase, 220.

TRIBUNALES DE JUSTICIA

MOVIMIENTO HABIDO EN 30 DE JUNIO DE 1924

Corte Suprema

Cuenta general. —3 Contra Paulino Poblete en acuerdo; redactor señor Figueroa; 4 Alfredo Vicuña C., y otros con el Fisco, en acuerdo.

Las demás no vistas.

Alegaron: Se anunció don Luis del Río por el recurso, en la 3.a; y alegó don Carlos Estévez, por el recurso y don Gabriel Palma R., contra el recurso en la 4.a

Tribunal pleno. — 5 Recurso de queja de la Junta Inscriptora de Calbuco, en trámite.

Las demás no vistas.

Borradores de sentencias: El señor Mardones entregó en las causas contra Toro y contra Visconti.

Corte de Apelaciones

Primera Sala

Lunes 30. —Relator, señor Mac-Iver

1 Luis Correa V., en acuerdo.

Secretario, el señor Fabres

Don Osvaldo Koch alegó con don Tomás Ramírez y don Alfredo del Valle.

De acuerdo: E. Correa con Banco Comercial de Chile, desistida.

Segunda Sala

1.o E. Urzúa, reclamo ilegal Municipalidad Raquil, suspendida; 2. J. Seckel con N. Seckel y C. Monteros, confirmada; 3. J. Ortúzar, avalúo, confirmada con declaración; 4. J. M. Pizarro, avalúo, confirmada con declaración; 5. V. Tapia, avalúo, confirmada; 6. F. Irarrázaval, avalúo, confirmada con declaración; 7. F. Irarrázaval, avalúo, confirmada con declaración.

No vistas las demás.

Falladas de acuerdo: Andrés Lasalvia y otros con Mariano Bazo, sin lugar casación, concurso Chisi con Sara del Campo, confirmada.

Alegaron: En la número 2, don Aquiles González, confirmando; en la número 3, don Humberto Yáñez con don Héctor Claro; en la número 5, don Humberto Gacitúa, revocando; en las números 6 y 7, don Joaquín Irarrázaval y don Humberto Gacitúa, confirmando.

Tercera sala

Lunes 30.—Relator, señor Gutiérrez

1. Alfonso Figueroa con Municipalidad de Santiago, fallada; 2. Sucesión Andrés Vaccaro con Juan Enrique Concha, trámite; 6. Isabel Prado v. de Rojas con Héctor, Elba, Luisa, Armando, Angel, Domingo, Vital y Luis Ernesto Rivera Prado, ha lugar, 7 Eduardo José Briones con Compañía Chilena de Electricidad Limitada, pendiente.

Secretario el señor Alcalde.

Alegaron: don Salvador de la Vega con don Horacio Goycolea, en la 1.a; don José Arce con la señora Isabel Prado v. de Rojas, en la 6.a; don Jermán Riesco con don Pedro Velasco, en la 7.a.

Cuarta Sala

Relator Sr. González Campo

1 A. Muñoz con F. Valenzuela, prescrita; 2 Banco Hipotecario de Chile con R. Hardie, en acuerdo; 15 F. Thum con Municipalidad de Santiago, trámite; 26 F. Thum con Municipalidad de Santiago, trámite; No vistas las demás.

Alegaron:

En la N.o 2, don Víctor Palominos con don Miguel Luis Lagos y don Daniel Schweiter.

NERVIOS ó Insomnio

Si no lograis dormir, si el sueño es agitado con pesadillas; si os sentís fatigados sin motivo ó por trabajo intelectual ó físico, tomad la

NEURINASE

Su acción calmante, á la vez que inofensiva y tónica, os procurará un sueño natural, reparador y provechoso.

La "NEURINASE" cura y previene: Insomnios, Neurastenia, Neuralgias, Vértigos, Lasitud, Ideas tristes, Cansancio, Tics nerviosos, Desórdenes de la edad crítica, Palpitaciones, Convulsiones de los niños, etc.

Lab. Génévrier, 2, rue du Débarcadère, París
En toda buena farmacia.

Espléndidos dormitorios

con balcones a calle, con o sin muebles, buena pensión, ofrezco a caballeros honorables o matrimonio sin niños.

ESTADO 141, CASA B

SEMILLA DE

ALFALFA DEL HUASCO

hija de Provence, recibió y ofrece para entrega inmediata

ALMACEN DE SEMILLAS
EX-ADOLFO RILLON

MORANDE 720

J-1.o

4 Hectáreas

tierra migajón, agua riego, para chacra, siembras, etc., cerca Independencia, arriéndase o véndese. Ocurran a

AMABLE GAJARDO

POBLACION MONTERREY.— VIVACETA

Anima'es Enfermos

En el CONSULTORIO CLINICO del Veterinario de "La Nación", Dr. L. SCHMIDT HERMAN, se atienden consultas y llamados a domicilio para la atención médica de animales enfermos.

9 A. M. a 12 M. y de 2 a 7 P. M.
SAN ANTONIO N.° 457
Teléfono 3649

Semillas

de trigo blanco, linaza, cebada chevalier, trébol rosado y alfalfa de Huasco

OFRECE:

Jorje M. Echaurren y Co'

GALERIA ALESSANDRI 11

FABRICA NACIONAL DE SILLAS "LA GRAN RAPID"

DEPOSITO: CALLE SAN DIEGO NUM. 219 - C.— CASILLA 4531.

ESTA FABRICA SE TRASLADO A SU NUEVO LOCAL: DELICIAS 3538

$ 100.00 DOC.

Estas sillas son de madera de lingue, tapizadas en cuero o enjuncadas. Estos precios son puestos en Fábrica.

A provincias se mandan enjabadas, recargando 16 pesos por docena.

Señor O. Pinochet L.— Casilla 4531.— Sírvase mandarme, sin compromiso para mí, su catálogo de sillas.

NOMBRE ....
CIUDAD ....
CALLE ....

Todo pedido de provincia debe venir acompañado de su valor.

$ 110.00 DOC.

$ 120.00 DOC.

A los Señores Accionistas de la

Compañía Salitrera "LASTENIA"

The Lautaro Nitrate Co. Ltd., ha resuelto dar opción general a los accionisas de la Compañía Salitrera "Lastenia" para que puedan entregar en canje sus acciones recibiendo una acción de Lautaro, de £ 5, valor nominal, por cada cinco acciones de Lastenia, de £ 1, valor nominal.

Las acciones de la Compañía Salitrera "Lastenia", serán recibidas por el Banco Anglo Sud-Americano Ltdo., en Valparaíso, desde el 15 de Julio de 1924 y la entrega de los títulos de las acciones de The Lautaro Nitrate Co Ltd., se hará, por el mismo Banco, en esta ciudad desde el 1.o de Octubre de 1924.

Esta opción será mantenida hasta el 30 de Setiembre de 1924.

Es entendido que, para los efectos del envío de los títulos de Lautaro, desde Londres, se necesita el plazo indicado, de manera que la entrega de dichos títulos podrá empezarse a hacer desde el 1.o de Octubre sólo a aquellos accionistas de Lastenia que entreguen sus títulos con la anticipación debida.

Valparaíso, 25 de Junio de 1924.

THE LAUTARO NITRATE Co. LTD.

ABORES DE LA ASOCIACION DE CUADROS ARITISTICOS

LA ACADEMIA "VICTOR OIR".—EL ACTO LITERARIO USICAL DEL PROXIMO VIERNES

Reina especial entusiasmo entre s diversos organismos obreros de ntiago, por concurrir al próximo to literario-musical que se efecará el Viernes en el local del ntro "El Despertar", cedido gratamente por el Directorio de esa institución y como una adhesión esta colectividad artística.

El director artístico de la Academia prepara un novedoso programa erario a cargo de los mejores elentos artísticos de Santiago.

Con el objeto de ultimar los preparativos de este beneficio, se ha tado para hoy a las 7 P. M. en Redacción de Vida Obrera de te diario a los siguientes señores rectores: Polo Jorquera, Marcelo Díaz, Samolo de la Cruz, Luis berto Lara, Gustavo Silva, Ma. iel Vaché, Baltazar Robles, a los ia.es se les encarece la asistena.

A PROXIMA VELADA A BENEICIO DE LOS FONDOS SOCIALES

Con todo entusiasmo viene actiando los preparativos con motivo efectuarse el próximo Sábado la velada literario-musical a beaficio de los fondos sociales de institución.

ENFERMO. — Continúa enfermo e cuidado el entusiasta socio de ste Centro señor Miguel Labarca, ue se medicina en la Clínica Aleana, Dávila 737.

FIESTAS SOCIALES

EN EL CENTRO CAMILO ORTUAR.—Recientemente el presidente este Centro, señor Froilán Fuena sido objeto de varias mani- iones de simpatías por su acuac en pro de la institución.

En efecto, el Sábado pasado, el señor Ramón Pino y señora le ofrecieron un té. Ese mismo día el señor Pedro Rojas le ofreció una comila a la que asistieron varios socios.

Sociedad Artesanos La Unión

LA PROXIMA VELADA DE BENEFICIO.—Entusiasmo ha despertado en las diferentes institucione: breras de esta capital, por asistir la velada que la comisión de fiestas de esta sociedad viene preparando y la cual se verificará a rincipios del mes en curso.

Esta velada es con el objeto de cumular fondos impresión de un olleto en el que dará a conocer a Vida del patrono de la sociabilidad chilena don Fermín Vivaceta.

SOCIEDAD LA UNIVERSAL.—El banquete en honor de su tesorero.—Con todo éxito se efectuó el Domingo último la manifestación que el Directorio y socios de la Universal venían organizando en honor del tesorero, señor Alfredo Moya, como una exteriorización de afectos hacia su persona.

A la hora de los postres, ofreció a manifestación el presidente de a Sociedad, señor Bernardo Quiroa, quien tuvo frases de agradecimientos para el festejado.

Hablaron en seguida Moisés Cao, Elías Retamal y otros.

Durante este acto, se le hizo entrega de un pergamino, obra del intor, señor Carlos Bonome.

SOCIEDAD UNION DE LOS TIPOGRAFOS—Para mañana se anuna un baile.

Hoy, a las nueve de la noche, se reunirá la comisión de fiestas.

En honor de los Estados Unidos

LA VELADA DEL JUEVES EN EL COLISEO NACIONAL

Entusiasmo se nota entre los obreros tranviarios, por asistir a la velada que el Círculo Cultural de Confraternidad "Chile Estados Unidos" viene preparando para el Viernes próximo, con motivo de celebrarse el aniversario de la independencia de la República del Norte.

El programa estará a cargo de la Asociación de Cuadros Artísticos Obreros de Chile.

Hablará, durante este acto, el diputado. señor Ernesto Barros Jarpa.

Especialmente invitado asistirá el Presidente de la República, el Embajador de Estados Unidos.

CONJUNTO ALEJANDRO FLORES.—El próximo beneficio. — Con todo entusiasmo se activan los preparativos para la velada, que este Conjunto viene preparando en honor y beneficio de su primera actriz, la señorita Aída Frigerio.

En esta velada, tomarán parte los mejores elementos artísticos con que cuenta la Asociación de Cuadros.

CENTRO AMERICA FAMILIAR "AMERICA". — Para esta noche se ha anunciado un baile general amenizado por una buena orquesta.

Se invita especialmente a las familias del barrio.

En la Sociedad Unión de Peluqueros

LA VELADA DE ESTA NOCHE

Hechos los preparativos correspondientes, esta noche deberá efectuarse en el salón de esta institución, la velada en la que hará su presentación el conjunto organizado entre los elementos de la Unión de Peluqueros.

Con este motivo, se ha confeccionado un interesante programa en el que se pondrá en escena la obra titulada: "Con una cola". Hablará el regidor, señor Carlos Cariola.

Especialmente invitado, concurrirá el director de la Asociación de Cuadros Artísticos Obreros de Chile, el Ministro de México el Secretario de la Embajada argentina y varias otras personalidades.

La entrada para esta velada es completamente gratuita.

ACUERDOS SOCIALES

UN MITIN OBRERO.—El Domingo próximo se efectuará en la Plaza de Armas el comicio que se ha venido preparando con el objeto de protestar por la resolución del Directorio Militar de España, al condenar a muerte al artista señor Juan Bautista Acher.

Este mitin ha sido organizado por los Centros de Estudios Sociales y agrupaciones libertarias. Se ha citado a una reunión para mañana en el local de Maipú 840.

SOCIEDAD DE S. M. MELCHOR CONCHA Y TORO.—Esta institución nos pide poner en conocimiento de los señores Rubén Matus, Andrés Mena, Manuel 2.o Pérez, Oscar Santelices, Abraham Soto y Luis Pardo, para que se sirvan concurrir a la sesión de directorio mañana, a las 8.30 P. M. en el local social a fin de que presten la promesa de estilo.

No serán socios activos hasta tanto no cumplan con este requisito.

CONJUNTO MUSICAL Y LITERARIO LA ARMONIA.—El Viernes último en Recoleta 160, se efectuó la rifa que tenía anunciada este conjunto. Llenadas las formalidades del caso y en presencia de varios interesados se dió comienzo al acto, saliendo favorecidos con un premio de $ 5 en efectivo los números 101 y 82; el número 51 con $ 10; y el número 126, con el tambor de orquesta.

Las personas favorecidas con estos premios pueden pasar por la secretaría, Recoleta 160, los días Viernes, a las 9.30 P. M., donde se hará entrega de ellos.

Después de efectuada esta rifa, se levantó un acta que fué firmada por los presentes.

La huelga tipográfica

ESTADO EN QUE SE ENCUENTRA.—(Versión oficial).—Por las columnas de este diario se ha venido informando a la clase obrera en general y en particular al gremio de las artes gráficas, de la huelga que sostiene la sección Santiago de la Federación de Obreros de Imprenta de Chile, en los talleres Universitaria, La Santiago, Nascimento y Artes y Letras, porque sus propietarios se han negado a aceptar el reconocimiento de la organización y a acceder a un aumento transitorio mientras se discutiera el tarifado.

Mediante las actividades del comité, ayer se ha logrado dejar sin trabajadores el taller Universitaria. Sólo están en la imprenta los jefes de las secciones caja y encuadernación.

En este movimiento ha entrado a actuar la Asociación del Trabajo, que está reclutando gente para la imprenta Santiago, sin lograrlo.

En general, se manifiesta que la dirección del movimiento tiene completa fe en el triunfo contando para ella con la disciplina de los huelguistas, que cada día se solidifica.

Los señores dueños de imprenta no hallarán obreros en esta capital ni en provincias.

De Norte y Sur del país han seguido llegando adhesiones al movimiento.

A los talleres que han erogado al sostenimiento de la huelga hay que agregar que gran parte del personal Universo lo hizo el Sábado, quedando dispuestos a seguir cooperando a la caja.

—Ayer ha quedado definitivamente arreglada la vuelta a sus labores del personal de la Imprenta Gutenberg, que lo hará hoy en la mañana.

—Esta tarde habrá asamblea a la salida del taller para los efectos de conocer las actividades del comité ante el movimiento actual.

—Hoy se reunirán los huelguistas para integrar el comité de la huelga, con motivo de que quedarán algunos puestos acéfalos con la reanudación del trabajo del personal Gutenberg. Esta sesión será a las 11 A. M.

La asistencia es obligatoria, pues además se pasará lista por el comité. Esta reunión tiene también por objeto satisfacer algunos pedidos de industriales que les falta gente para atender las exigencias del público.

LA GRAN FIESTA DEL DOMINGO PROXIMO

EL HOMENAJE A BERTA SINGERMAN SE EFECTUARA EN EL TEATRO ESMERALDA

La simpática iniciativa que lanzara el Grupo México, de realizar una gran velada en homenaje a Berta Singerman ha ido recibiendo día a día, mayores adhesiones.

El solo hecho, por un lado, de tratarse de un homenaje que se va a rendir a la señora Singerman, y por otro, el prestigio de la corporación organizadora, ha despertado un entusiasmo muy pocas veces observado.

HERMOSO RASGO DE UNA EMPRESA

Impuesta la Empresa Valenzuela Basterrica y Compañía, de la iniciativa del Grupo México y en antecedentes que su realización constituirá un gran éxito, ha cedido por intermedio de su activo e inteligente administrador su teatro de la calle San Diego, el Esmeralda, para que se verifique dicha fiesta.

El secretario del Grupo organizador supo agradecer en debida forma el rasgo tan generoso de dicha empresa, que con él mantiene la tradición de contribuir enormemente a la difusión de la cultura entre las masas obreras.

LOS PREPARATIVOS

La dirección del Grupo México ha continuado en estos días los preparativos para la realización de esta fiesta, que no cabe duda ha de constituir un éxito grandioso.

Se ha dispuesto todo lo necesario; se ha elaborado el programa y se han hecho diversas otras gestiones.

EL PROGRAMA

Como se sabe, dentro del programa a realizarse en el Esmeralda el próximo Domingo figuran como actuantes elementos tan valiosos como la señorita Brisalia Uribe, el señor Gustavo Silva, el Conjunto Literario y Musical La Armonía y otros que son prenda segura de selección y bondad de sus números.

LA ENTRADA

Estimando la corporación que una velada del índole del Domingo debe ser una exteriorización de generosidad y de orden, ha acordado realizarla sin costo alguno para nadie, reservándose las entradas únicamente de platea y palco para las corporaciones invitadas.

LA REUNION DE HOY

Para hoy a las siete de la tarde se encuentran citados en esta redacción los siguientes señores: Emilio Zapata, del Centro El Despertar; Máximo Albory, por el Centro Estudio y Progreso; Pedro Bravo Rosales, por el C. L. y M. La Armonía; A. Díaz, por la A. de C. A. Obreros de Chile; L. J. Lara, por la Academia A. Víctor Noir; y el secretario general del Grupo México, para tratar sobre esta velada.

IMPORTANTES ACTIVIDADES DEL CENTRO EL DESPERTAR

EL EXITO DE LA CONFERENCIA DE ANOCHE.—LA ELECCION DE DIRECTORIO DE HOY

Con una concurrencia numerosa de obreros y familias del barrio de Yungay, se efectuó anoche la conferencia anunciada. El conferencista señor Carlos Contreras Labarca, secretario general del Grupo Espartaco, disertó sobre el tema "La educación técnica del proletariado", mereciendo la más completa ovación de los concurrentes. Las razones expuestas por el conferencista ante este problema, dejó una impresión digna de la mayor admiración en los concurrentes.

Los números variados del programa que fueron ejecutados por estilistas obreros de reconocida labor, merecieron también valiosos aplausos de la concurrencia, siendo obligados al bis la mayoría de ellos.

Espléndidas resultaron las piezas musicales tocadas maestramente por el trío Lealtad y hermanos Mella.

En esta reunión, se anunció para el 14 del presente mes una velada fúnebre a la memoria de la muerte del diputado Mateotti, que fué asesinado en Italia, debido a su labor tesonera de la fiscalización del Gobierno de Mussolini.

LA GRAN ASAMBLEA PLENA EXTRAORDINARIA DE HOY. — Esta noche, a las 9 P. M., se efectuará la sesión extraordinaria conforme a los reglamentos del Centro. El secretario general dará cuenta de la labor realizada por el Centro, en el primer semestre del presente año. Después de oír las cuentas de comisiones, deberá entrarse a elegir el nuevo directorio que se hará cargo de la administración del Centro.

MAÑANA SE EFECTUARA UN BAILE SOCIAL A BENEFICIO.—Bastante entusiasmo existe entre los socios de este Centro por asistir al baile que la comisión de fiestas ha preparado con el objeto de estimular el sacrificio reiterado del administrador de este Centro.

EN LA ASOCIACION DE CUADROS

HOY SE REUNIRA LA COMISION ENCARGADA DE LA REDACCION DEL MANIFIESTO QUE ESTA INSTITUCION LANZARA A LAS ORGANIZACIONES OBRERAS DEL PAIS

Objeto de los más favorables comentarios ha sido en los círculos artísticos de nuestra capital, el acuerdo tomado en su última sesión por la Asociación de Cuadros Artísticos Obreros de Chile en el sentido de lanzar un manifiesto a todas las organizaciones obreras del país.

Como se sabe, en dicho manifiesto, se dará a conocer la situación molesta que han creado algunos antiguos dirigentes del teatro obrero.

REUNION DE LA COMISION

Para esta tarde, a las cinco y media se ha citado en la Redacción de este diario a la comisión encargada de la redacción de este manifiesto.

La comisión, como se sabe, está formada por los señores Arturo Díaz, Rogelio Vallejo, Ernesto Adorno, Samolo de la Cruz y Gustavo Silva.

LA REUNION DEL DOMINGO DE LOS DELEGADOS DE LA ASAMBLEA PRO - SALVACION DE LA RAZA

SE INCORPORAN NUEVOS ORGANISMOS OBREROS A ESTA CORPORACION

El doctor Julio Bustos disertó sobre "Abolición de la reglamentación y comercio de la prostitución

El Domingo pasado se efectuó la reunión general de delegados de las corporaciones que se han hecho representar en esta asamblea, la que viene realizando una simpática labor de bien social.

Asistieron a esta reunión, además de las organizaciones ya representadas, las siguientes corporaciones: El Sindicato Blanco de Pintores, por los delegados señores: Luis Toledo y Manuel Toro La Asamblea Popular de Acción Social, por el señor Javier Fuentes; la Sociedad de Socorros Mutuos Manuel Rodríguez, por el señor Manuel Miño; la Confederación Sindical del Trabajo, por los señores Nicolás López y Juan J. Valenzuela; el Centro Demócrata de Santiago, por el señor Hernán Bravo y Ernesto Sackel. El Ateneo Obrero, a los señores: Salvador Sackel y Hernán Román. La Asociación de Cuadros, nombró en reemplazo de los antiguos delegados, a los señores: Arturo Díaz, Rogelio Vallejo y Samolo de la Cruz.

Después de hacer el presidente de esta Asamblea una amplia exposición de los trabajos efectuados en el transcurso de estas actividades, manifestó que unos de los principales objetos de esta reunión, era pronunciarse sobre el problema de la esclavitud blanca, con el objeto de requerir de la I. Municipalidad, la pronta abolición de esta reglamentación.

Con este objeto, pidió que conforme a la petición hecha por esta asamblea que el doctor usara de la tribuna para conocer sus estudios que ha hecho sobre esta materia. El doctor, después de agradecer la distinción que le hiciera la asamblea, entró a tratar este problema, que hoy la Municipalidad de Santiago, inspirada en tan elevados propósitos de bien general para el pueblo, ha venido a preocuparse de esta situación.

Demostró con amplios detalles la preocupación que este problema, ha tenido en otros países, no quedando nada mas que Bolivia y Chile de la América del Sur, que establecen la explotación reglamentada del comercio blanco.

Las observaciones del doctor Bustos, merecieron una gran manifestación de parte de los concurrentes, quienes después de usar de la palabra varios asambleístas, los delegados señores Rolando Molina y Emilio Zapata, presentaron un proyecto de acuerdo, que será entregado a la Ilustre Municipalidad de Santiago Damos a conocer las conclusiones de éste

Proyecto de acuerdo

a) Deróganse los reglamentos vigentes sobre la prostitución.

b) La I. Municipalidad aumentará el número de dispensarios para asistencia, educación y tratamiento de los enfermos afectados de los males de trascendencia social, y para la educación profiláctica del pueblo.

c) Las casas de prostitución serán clausuradas progresivamente hasta su desaparición total, el 1.o de Setiembre del presente año. d) La Alcaldía tomará las medidas para que las mujeres inscritas en el registro de la Inspección de la Prostitución, que soliciten el amparo de las autoridades municipales, manifiesten el deseo de volver a una vida regular, les sea prestada la protección necesaria. e) Para los fines del artículo anterior, la Alcaldía tomará las siguientes medidas:

1.o Solicitará de la Beneficencia Pública que habilite el número suficiente de camas, para la hospitalización y tratamiento de las enfermas

2.o De acuerdo con la Oficina del Trabajo, se les buscará una ocupación adecuada, en fábricas, talleres y trabajos de campo. 3.o La Inspección Sanitaria de la Prostitución entregará a cada una de las mujeres inscritas, un ejemplar de esta ordenanza, debiendo ser precedida de una exhortación invitándolas a acogerse a sus beneficios.

Después de tratarse otros trabajos se acordó dejar pendiente una discusión planteada por algunos delegados, a raíz de un memorial pasado a la I. Municipalidad por la Liga Chilena de Higiene Social.

Terminó este acto cumpliéndose fielmente el programa de escogidas variedades que estuvo a cargo de la Asociación de Cuadros Artísticos Obreros de Chile, que fueron muy bien aplaudidos.

SL DIPUTADO LOIS HABLARA SOBRE LA INEXISTENCIA DE DIOS

LA CONFERENCIA DEL JUEVES PROXIMO EN EL LOCAL DE LA I. W. W.

Tema de los más variados comentarios ha sido en los círculos obreros, la información publicada ayer en la 2.a edición de "Los Tiempos", en la que se da cuenta que el diputado señor Arturo H. Lois, dictará una conferencia en el local de la Unión de los I. W. W.

En esta oportunidad hablará el señor Lois sobre la inexistencia de Dios.

Además, hará un estudio sobre la Historia de los Papas y Reseña Histórica de la Inquisición.

La entrada será gratuita y la conferencia se dictará el Jueves próximo en la noche.

Citaciones

Centro Cristóbal Colón de la U. N.—A junta general de directores para hoy. Se encarece la asistencia.

Centro Adolfo Morales.—Para hoy, a las 9.30 P. M., a junta general.

Sindicato Blanco de Pintores.—Al directorio para hoy, a las 7.30 P. M.

Se recomienda la asistencia. Local: Bandera 657.

Sindicato de O. Varios.—A junta general para el Jueves, a las 7.30 P. M.

Se encarece la asistencia. Local: Bandera 657.

Centro Exequiel Vilches.—Para hoy, a las 9.30 P. M. a junta general.

Federación de Chauffeurs de Chile.—A junta general de socios activos, para hoy, a las 9 P. M. Local, Mapocho 1184.

Tabla: Acta, correspondencia, cuenta, tramitaciones en la Municipalidad; imponer a la asamblea sobre el informe de la comisión respectiva, referente a la situación legal de los confederados.

Unión Sindical de Artes Mecánicas.—A los delegados que representan a las distintas maestranzas y fábricas de Santiago, a junta general para mañana, a las 8 P. M.

Sociedad Fermín Vivaceta. — A sesión extraordinaria de directorio para el Jueves 3, a las 9 P. M., en Porvenir 775.

A la misma hora, a la junta fiscalizadora para que tome nota del informe de tesorería. general.

PADRES DE FAMILIA

Cuando sus niños lloren, deles una entretención: obséquieles un juego de los publicados en "La Nación". Precio sesenta centavos.

¿He Abusado De Mi Naturaleza?

¿He bebido o fumado mas de la cuenta?

Lector, sea Ud. franco consigo mismo. Repítase las preguntas que arriba hacemos y contésteselas con toda franqueza. Si ha abusado Ud. de su naturaleza, de su poder viril; si ha hecho Ud. uso excesivo del tabaco y de las bebidas alcohólicas, con toda seguridad que sus riñones se han resentido. ¿No es cierto que después de una noche de exceso se ha despertado Ud. tieso, adolorido, estropeado? ¿Que se ha pasado Ud. el día con dolores en la cintura y con un malestar en la vejiga, mas pronunciado al tiempo de hacer aguas? Sin duda que todo ésto es cierto, puesto que las leyes de la Naturaleza son inviolables y cuando se violan hay que pagar la falta. Como consecuencia de sus desarreglos, sus riñones se han resentido y no debe Ud. descuidarlos. Sin duda que sigue Ud. sintiendo dolor en la cintura; ardor en el caño al orinar; deseos frecuentes de hacer aguas, tal vez si teniendo que levantarse a media noche; respiración cortada o fatigosa; que su cintura lastimada no le permitirá hacer fuerzas ni recoger del suelo ningún objeto pesado; que se siente Ud. cansado y abatido; que no tiene Ud. deseos de trabajar; que la dan mareos y desvanecimientos; que está Ud. en realidad enfermo de los riñones. ¿Y vá Ud. a descuidarse hasta que su mal no tenga remedio? ¿No sería mas prudente tomar, a tiempo, un remedio preparado expresamente para combatir estos síntomas? Pruebe por algunas semanas con las PASTILLAS del Dr. BECKER para los Riñones y Vejiga. Los boticarios las recomiendan.

"Mientras mas pronto las tome mas ligera se curará."

Grandes saldos antes de Balance

CONFECCIONES PARA SEÑORAS SEÑORITAS Y NIÑAS

LOTES

2.° PISO—ASCENSORES

$ 19.00	$ 29.00	$ 39.00	$ 49.00	$ 59.00	$ 75.00	$ 95.00	$ 148.00
PALETOES tejidos de lana, distintos modelos, colores de novedad, para edades de 2 y 4 años. BATAS en velutina de Alsacia, dibujos de moda, lindos colores. POLLERAS en sarga y "draperie", modelos nuevos, hechura irreprochable. BLUSAS de lana, colores varios, estilos de novedad.	VESTIDOS en sarga, jersey y gabardina de lana, para edades de 4 a 12 años. ABRIGOS en terciopelo de lana, para edades de 4 a 8 años. BATAS en franela de lana y algodón, matinees en lana de los Pirineos. VAREUSES, en draperie lisa y de fantasía. POLLERAS en sarga o gabardina de lana, negras y azul marino.	VESTIDOS en sarga, gabardina y jersey, para edades de 8 a 12 años. ABRIGOS en "bure" y terciopelo de lana para edades de 8 a 12 años. BATAS en "nubienne" de lana rayada y de fantasía, para señora. BLUSAS en franela, terciopelo, jersey y seda. CHOMBAS y chalecos de lana y de lana y seda, surtido de colores. POLLERAS en draperie, sarga, gabardina pura lana.	VESTIDOS de gabardina y terciopelo de lana, para edades 8 a 12 años. ABRIGOS en mouflon de lana, para edades de 8 a 12 años. VAREUSES en "perlaine", para señoras. BATAS en rica franela pura lana, todos colores. BLUSAS en seda negra y de color. CHOMBAS y chalecos de lana, y de lana y seda.	ABRIGOS en mouflon de lana y terciopelo, para edades de 8 a 12 años. ABRIGOS en terciopelo de lana y mouflon, para señoras. BATAS en moletón de los Pirineos, de lana, todos colores. BLUSAS de seda: espumilla china, "marocain" negro y color.	VESTIDOS en sarga y gabardina, para edad de 8 a 12 años. ABRIGOS en mouflon, terciopelo, etc., para edades de 13 a 18 años. VESTIDOS en sarga, gabardina, negra y de color, para señoras. BATAS de lana tejida, colores de moda. CHOMBAS de seda, colores muy nuevos.	VESTIDOS en sarga, gabardina y espumilla de seda, para edades de 13 a 18 años. ABRIGOS en terciopelo de lana, modelos de alta novedad, para edades de 13 a 18 años. VESTIDOS y trajes sastre, para señoras, en sarga, gabardina y cheviot pura lana. TRAJES y batas de lana tejidos, modelos alta novedad. ABRIGOS en terciopelo, de lana, colores de moda.	VESTIDOS de lana y trajes sastre para señoras, modelos de la más alta novedad, en gabardina y terciopelo de lana, colores de gran moda VESTIDOS de seda, modelos exclusivos, muy elegantes, en negro y colores de alta novedad. ABRIGOS en terciopelo de lana negro y de color, modelos muy nuevos.

UN LOTE de Abrigos de cuero. Forrados en seda y en terciopelo de lana, saldados a $ 425 y

$ 275

ARTICULOS DE PUNTO TEJIDOS

CHOMBAS para niñitas, en lana tejidas, gran variedad de estilos y colores, desde.. .. .. $	12.00
ECHARPES de lana tejidos, artículo de alta novedad, para señoras, desde.. .. .. $	29.00
PALETOES de lana tejidos, modelos de última creación gran surtido de colores, para señoras, desde.. .. .. $	35.00
CAPAS en rica lana de los Pirineos, para señoras, en colores gris obscuro, azul marino, lacre, desde.. .. .. $	60.00

UN LOTE de Corbatas manchons, abrigos y echarpes de pieles, saldados con grandes rebajas.

LA CASA DEL BUEN GUSTO

Casa Francesa

LA CASA DE LAS ELEGANCIAS

Ha notado Ud. la facilidad con que se venden o arriendan las propiedades anunciadas en la SECCION ECONOMICOS de "LA NACION"?

AVISOS ECONOMICOS

AVICULTURA Y CULTIVOS

PALTAS ESCOGIDAS, DE LA HAcienda La Palma encontrará usted en Bandera 140, oficina 4. Julio 3

ARBOLES BARATISIMOS. DELIcias 1257. Jl-28

30 GALLINAS LEGHORN, ESPEcial para incubar 2 a 2 años y 1|2 $ 25. Un lote de Rhode Island. Gallito Catalán. Caupolicán 389 esq. Manuel Infante. 30 Jn.

TRIOS CATALANAS, PONIENDO $ 90, remitimos provincias. Casilla 3892. 1-J.

ARBOLES FRUTALES TODAS CLAses vendo Jardín Vicuña Mackenna 4 3—J.

¡¡AVICULTORES PROVINCIAS!! Tríos, huevos incubar, vendemos, remitimos provincias; Catalanes, Orpingtons, Leghorns, Rhode Islands, Patos Pekín. Pedidos Administrador Criadero San José. Casilla 3892.

HUEVOS FRESCOS, $ 32,00 CIENTO Esperanza 77. Teléfono 3904.

AUTOMOVILES Y CARRUAJES

VENDO GONDOLA FORD, MOTOR nuevo. Recorrido Matadero. Ñuble 1006. Julio 1

ESCUELA PRACTICA DE CHAUFfeurs mecánicos Cursos rápidos, enseñanza por sus dueños, varias marcas. Vicuña Mackenna 448-56. Jul. 10

REPARACIONES DE RUEDA DE alambre. Brasil 23 B, Domingo Reyes. J-1.o

VENDO DE OCASION MAGNIFIca góndola, Avenida España 409. Jl-1.o

¡¡CHAUFFEURS!! REPUESTOS Y accesorios para automóviles en general. Bencinas, Aceites, Grasas, Baterías, Neumáticos, etc. Facilidades de pago. Precios reducidos. —Vicuña y Araya. Delicias 250, esquina Pedregal. 1.oJl.

VENDO CAMION CUATRO RUEdas, muy liviano. San Pablo 4235. J-1.o

RADIADORES ARREGLOS, TRANSformaciones. Gálvez 188. J-5

CICLISTAS, VENDO UN PAR DE ruedas de pista, nuevas, de ocasión. San Antonio 745. 1.o-Jl.

RICA BICICLETA DE MUJER, marca "Bianchi", vendo de ocasión. San Antonio 745. 1.o-Jl.

FORD PARTICULAR VENDO DE ocasión, 4 mil pesos. Eyzaguirre 1936. 10-Jl.

VENDO UNA CARRETELA NUEVA Vitacura 210. 4—Jl.

RUEDAS, LLANTAS MACIZAS, vendo ocasión. Brasil 25-B. J—2

NEUMATICOS: LAS MEJORES vulcanizaciones las hace "La Estrella". Brasil 25-B. J-2

SE VENDE UNA CARRETELA Con caballo. Tratar: Chacabuco 49. 1J

COMPRO GONDOLA 500 CONTADO y 500 mensualidades. Arturo Prat 222. 1-J

$ 7,500 RICO AUTOMOVIL JORdán, 7 asientos, capota nueva, fundas, amortiguadores, forros de cuerda, y Dodge Limousine perfecto estado, vendo por viaje. Diez de Julio 330. J—2

RICO AUTOMOVIL ITALIANO marca "Scat", siete asientos, Dodge [illegible] asientos, en perfecto estado, vendo. Tocornal 381. J-2

REGALO CAMION NUEVO 2 RUEdas. Bascuñán Guerrero 1299. J-8

GARAGE IRIS.—EN ESTE COMOdo y moderno garage hay boxes disponibles contra incendio y cortinas metálicas, agua abundante y luz. Castro 140. Teléfono 2598. Jul-6.

OCASION, VENDO FORD PERFECto estado. Verlo: Paradero Compañía esquina Libertad, auto 5183. Jul-3.

SE VENDE GONDOLA DE VEINTE pasajeros, actualmente trabajando línea Matadero, 5 meses uso, mitad al contado y demás a plazo. San Diego [illegible]. J-3

GONDOLA CARROCERIA NUEVA rico motor europeo, forros recién puestos, vendo por ausentarme. Precio baratísimo $ 6,700. Delicias [illegible]. J-2

COMPRO GONDOLA FORD, MIL pesos al contado, resto a plazo. San Francisco 849. 2-J.

POR VIAJE VENDO TRES GONDOlas Ford en buen estado. Trabajan: [illegible]. Independencia 1707. 3-Jl.

GONDOLA FORD, EN BUEN EStado, vendo o cambio por Bar-Restaurant. Garage Félix Copetta. Calle San Antonio. 3-Julio

GONDOLA FORD PERFECTO EStado, vendo, arriendo, facilidades pago. Maiggs 30. J-2

VENDO CARRETELA CON CABAllo, mostrador, cinco metros, mesa comedor, tres metros, Irarrázaval 1214. J-3

FORD CERRADO, MUY BUEN EStado, vendo barato, Vicuña Mackenna 357. J-3

VENDO BICICLETA, BUENA OCAsión Rosas 2053. J-2

LIQUIDACION DE REPUESTOS, Ford, a mitad valor. San Pablo 3236. J-2

ARRIENDOS (Necesitan)

CABALLERO SOLO NECESITA pieza chica amoblada, cerca Santa Lucía o Plaza Italia. —M. Silva, Correo 5. 1.o-Jul.

MATRIMONIO EXTRANJERO DEsea arrendar casita bien arreglada, 3-4 piezas, con jardín, en las afueras (hasta 40 min. dist.); preferiblemente amoblada. Dirigirse: Casilla 3855.

CASA O DEPARTAMENTO EN BAjos, en situación central, desea arrendar familia extranjera. Canon hasta $ 800. Ofertas: Casilla 126-D J-2

ARRIENDOS (Ofrecen)

SITIO GRANDE CON DOS PIEZAS para industria, arriéndase. Subercaseaux 659. 2 Jul.

UNA O DOS PIEZAS ARRIENDASE. Delicias 1164. 1.o-Jul.

PIEZA AMOBLADA ARRIENDO San Martín 539. Jl-2

CASAS RECIEN CONSTRUIDAS En altos y en bajos se arriendan. San Martín esquina San Pablo. J-1.o

PIEZAS CENTRALES ARRIENdanse. 21 Mayo 843. J-3

$ 170 ARRIENDO CASAS, VICUÑA Mackenna 584. Tratar: Administración. J—1.o

ARRIENDO DEPARTAMENTO amoblado con pensión. Las Rosas 1130. 2-Jl

A PERSONA SOLA, HONORABLE, arriendo pieza a la calle, independiente, con luz eléctrica. Sazié 1887, entre Ejército y Vergara; casa de familia. 31-Jn

ARRIENDASE ESPLENDIDA CAsa bajos, catorce departamentos, hall, luz eléctrica, gas. Manuel Rodríguez 470. Tratar: Agustinas 1875. 1.o-Jl.

ARRIENDO DEPARTAMENTO balcones calle, espléndida situación, carros a la puerta. Santa Rosa 528. J-3

SE ARRIENDA UN DEPARTAMENto de cinco piezas a matrimonio o señoras solas. Calle Gálvez N.o 1373 2—J.

ARRIENDO DEPARTAMENTO amoblado con pensión. Las Rosas 1130. 1.º Jl.

ARRIENDASE CASA BAJOS, Agustinas 1526, salón, escritorio, comedor, seis dormitorios, tres toilettes, seis dependencias. Tratar: Agustinas 1535. J-1.o

$ 100 SE ARRIENDA CASA EXtensa, sitio Avenida Aromos 619, Población Quidora. J-1.o

ARRIENDO PIEZA. CAMPO MARte 215. J-1.o

¡PROPIETARIOS! PINTURA, REfacciones, empapelados, encerados. Gálvez 108. J-1.o

ARRIENDO PIEZAS O DEPARTAmento con sin muebles. Agustinas 613. J-1o

CASA FAMILIA HONORABLE arrienda departamento a caballero o matrimonio. Providencia 973. J-1.o

ARRIENDO DEPARTAMENTO amoblado con pensión. Las Rosas 1130. 6-Jl.

ARRIENDASE PIEZA. SAN IGNAcio 460-A. 2-Jl.

$ 150 ARRIENDO CASAS 5 PIEZAS, luz eléctrica. — Tratar: San Ignacio 1105. 1.o-Jl.

ARRIENDASE PIEZAS, CABALLEros o señoritas solas. Lira 116.

UNA O DOS PIEZAS ARRIENDO con o sin muebles, casa respeto. San Ignacio 245.

$ 200, COMODOS BAJOS, SEIS PIEzas, dependencias. Riquelme 837. J—3

OFICINA CENTRAL OFREZCO PAra arrendar en primer piso. Estado N.o 63. J—3

ARRIENDO EN EJERCITO 495, extensa y cómoda casa en bajos. Tiene hall, galerías, ocho dormitorios, salones, escritorio, comedor, piezas de baño, dependencias y varias piezas servidumbre. Tratar en los altos. Jul-10.

ARRIENDO DOS PIEZAS Y VENdo seis sillas comedor, Gorbea 2037. Jul-1.o

CASA CENTRALISIMA, ALTOS aparentes profesional, poca familia, arriéndanse, precio equitativo. Santo Domingo 1251.

ARRIENDO DEPARTAMENTO 5 piezas familia seria. Lira 251, toda comodidad.

$ 450 ARRIENDO ESQUINA, CASA habitación y portón. Irarrázaval 302. Jul-3.

1.o AGOSTO ARRIENDO ALTOS, hall siete piezas, servicios, luz eléctrica, cerca carros. Maipú 1180. Jul-2.

$ 250 FLAMANTES ALTOS SEIS habitaciones, servicios, Balmaceda 621, próximos Recoleta. Jul-2.

BOXE MUY BUENO ARRIENDO. Almirante Barroso 750. Jul-2.

ARRIENDANSE 4 CASITAS. MERced 380, interior, bajos. Cánon $ 120, 130, 140, 150. Con luz eléctrica, tres últimas dos luces. Jul-2.

ARRIENDO LINDA PIEZA AMOBLAda a caballero. Huérfanos 709. 3—J.

BOTICA ARRIENDO, O VENDO. Providencia 1585.

ARRIENDASE PIEZA A LA CALLE excelente, amoblada, cerca carro. Copiapó 520. 2—J.

DEPARTAMENTO SE ARRIENDA, cuatro piezas, cocina luz eléctrica. Inglaterra 1168. Cerca carros Palma 3—J.

ARRIENDO PIEZAS A LA CALLE. San Martín 852.

120, ARRIENDO CASA DE TRES piezas, bien tenidas con cocina, luz eléctrica, No es cité. Bulnes 968. Tratar Catedral y Libertad Almacén.

DEPARTAMENTO BONITO, DOS, tres piezas arriendo a matrimonio solo o señoras respeto. Ñuble 788 2—J.

$ 180, ARRIENDO CASA 4 PIEZAS, fuera servicio, Maipú, casi esquina San Pablo. Tratar: Tienda La Simpática. 2-Julio

ARRIENDO LOCALCITO CON DOS piezas o dos piezas solas en altos Andes 2603. 2-Julio

CASITA TRES PIEZAS, ARRIENdo Gálvez 171.

ARRIENDO, EN MOLINA 518, ESpléndida casa altos, recién construida, cómoda y muy asoleada. Consta de 8 piezas, pieza de baño, de servidumbre y cocina. Luz eléctrica. Canon $ 330. Tratar: Luis A. Ferdinand. Huérfanos 761, of. 9.

ARRIENDO PIEZA, LUZ ELECtrica, a caballero o señora sola. Coquimbo 655. 2-Julio

ARRIENDASE LOCAL GUARDAR auto Cóndor 1367.

ARRIENDASE DEPARTAMENTO, dos, tres piezas. Manzano 241.

ARRIENDASE, SIN NIÑOS, DEpartamento cuatro piezas, gas, electricidad, cocina, W. C. San Diego 139

35 30 ARRIENDO PIEZAS: ROsario 906 2-Julio

ARRIENDASE PIEZA AMOBLADA, puerta la calle, cerca Alameda. Tratar: San Francisco 106 5-Julio

CABALLERO Y JOVEN ARRIENdase departamento o pieza, con desayuno. Independencia N.o 27. 2-J.

ARRIENDO BOXES: $ 50 Y $ 60. Bristol Garage. Rozas 2327.

$ 260 ARRIENDO BONITA CASA altos hall, baño, gas, electricidad Matucana 60.

$ 90 y $ 70 ARRIENDO BUENAS casitas declaradas higiénicas. Victoria 509, frente Tracción Eléctrica. 2-J

$ 200 ARRIENDO BUENA CASA altos, cinco piezas, servicios. Matucana 60.

ARRIENDO CASA 5 PIEZAS, DOS patios, servicio, $ 120. Chile España 109, Ñuñoa.

$ 750, SAN MARTIN, BUENA CASA bajos. Un paso Alameda, tiene hall, seis piezas y fuera de servicios. Huérfanos 1153. J-3

EN CALLE MERCED, DOS CUAdras Plaza Armas, altos recién refaccionados, numerosas y amplias habitaciones. Cánon $ 900.—Huérfanos 1153.—José Luis Silva. J-3

$ 250, BARTOLOME CAÑAS, UN paso Irarrázaval, buena casa-quinta, tres dormitorios y demás habitaciones corrientes.—Huérfanos 1153. —José Luis Silva. J-3.

$ 90 CASITA ALTOS, INTERIOR, 3 piezas, arriéndase a familia sin niños. Santo Domingo 1756. J-1.o

$ 200 ESPLENDIDA CASA. MAdrid 1313. J-2

$ 120 ARRIENDASE CASITA 4 PIEzas, electricidad. Seminario 531. J-2

$ 400 ARRIENDO CASA MUY central, Rosal 382, vista al Cerro Santa Lucía, muy asoleada. Tratar: Claras 341. J-2

SE ARRIENDA UN DEPARTAmento. San Isidro 551. J-1.o

LOCAL, UTILES PARA INSTALAR almacén y verdulería, arriéndase. Bulnes 230. J-1.o

SE ARRIENDAN PIEZAS A PERsona sola. Pedregal 12-A. J-2

PROPIETARIA ARRIENDA ESpléndido departamento a matrimonio o señoras honorables. Recoleta 446. J-2

$ 400, CASAS RECIEN EDIFICAdas, muy confortables, situación muy central. Grajales 1948. J-5

$ 200 CASITAS NUEVAS, TRES dormitorios, cocina, baño, patio, luz eléctrica, situación central. Grajales 1962, Vergara y Carreras. J-5

ARRIENDO UNA O DOS PIEZAS baratas. Lira 1224. J-2

$ 120 ARRIENDASE CASA CUAtro piezas y servicios. Molina 373. 1-J.

BUENAS PIEZAS ARRIENDANSE. Angamos 285.

SE ARRIENDA CASITA BARATA, $ 60. Avenida Matta 1353. Tratar: esquina.

ESPLENDIDA PIEZA AMOBLADA balcón calle, arriendo a caballero honorable. San Francisco 221. 2-Jl.

ARRIENDO GARAGE, CABEN 5 AUtos; centralísimo. Alonso Ovalle 877. 2-Jl.

ARRIENDO CASITA CHIQUITA, decente, central. Alonso Ovalle 875. 2-J.

SE ARRIENDA COMODO DEPARtamento. San Francisco 352. 2-Julio

$ 150 ARRIENDO CASITA MUY aseada. General Velásquez 231. Tratar: Manuel Montt 2747.

DOS BUENAS PIEZAS A LA CAlle, arriendo a profesional o caballero solo. Cochrane 286. 2-Julio

250 ARRIENDO COMODA CASA EN altos, 5 piezas, cocina, cuarto baño y demás servicios, luz eléctrica. Unión Americana 12. 3-Julio

GRAN CASA ARRIENDO EN LORD cochrane 136, altos. Muy asoleada. Consta de diez grandes piezas, fuera dependencias. Completamente pintada y empapelado nuevo. Para verla y tratar, verse con su dueño. Enrique Turri, Huérfanos 965.

ARRIENDO CASA 8 PIEZAS, LUZ, García Reyes 869; prefiero familia extranjera. Tratar: García Reyes, esquina San Pablo. Botica Pacheco. 2-Julio

DEPARTAMENTO A PERSONA honorable, arriendo. Plaza Yungay. Libertad 654. 2-Julio

$ 250 ARRIENDASE LA CASA ESquina para negocio, frente a la Estación Providencia, Avenida Las Quintas N.o 110, esquina calle Rancagua. J-1.o

ARRIENDO UNA PIEZA ADENtro, persona sóla, Castro 459. J-1.o

ARRIENDO DEPARTAMENTO tres piezas, con local negocio, Cochrane 545. J-1.o

SE ARRIENDAN PIEZAS, COchrane 545. J-1.o

ARRIENDO UNA PIEZA, QUINTAna 484. J-2

ARRIENDO PIEZA INDEPENdiente, a caballero sólo, García Reyes 763. J-1.o

ARRIENDO A FAMILIA EXTRANjera, chalet nuevo, todo confort, luz eléctrica cocina a gas, tiene jardín. Tratar Huérfanos 976, situación al pie Cerro San Cristóbal. Cánon 500 pesos. J-3

LOCAL, ARRIENDO LA MITAD [illegible] mollas. Paquetería. Tratar: Recoleta 261. J-30

ARRIENDO CHACRITA, POTRErillos, casa-quinta, local industrias almacén cocinería Libertad 6.

CASA 5 PIEZAS TODO SERVICIO carros cerca. Maipú 1285 Tratar: Libertad 1281. 1.o-Jul

SE ARRIENDA UNA PIEZA grande independiente calle Santo Domingo 3720. 1.o—Jl

ARRIENDO DEPARTAMENTO. puede darse en cambio pensión Lira 693. 1.o—Jl.

$ 350. ALMACEN EXTENSO, ESquina, situación comercial con habitaciones Nataniel 398, arriéndase. 1.o—Jl.

ARRIENDO HERMOSAS PIEZAS con o sin pensión, con o sin muebles, casa honorable, Jofré 9 esq. V. Mackenna 1.o—Jl

ARRIENDO EN CATEDRAL 2040, espléndida casa en bajos Tiene un gran hall, dos patios, siete dormitorios, salón, escritorio, comedor y baño. Tiene además espléndidas dependencias y piezas de servidumbre. Tratar con su dueño en la misma casa. 1.o—Jl

ARRIENDO 100 PESOS, INMEJOrables casas higiénicas, luz eléctrica Victoria N.o 151, casi esquina Santa Elena. J—1.o

FAMILIA HONORABLE ARRIENdo altos recién terminados, casa asoleada. Gaz, luz eléctrica. $ 350 Aldunate 451. 1.J

SE ARRIENDA MEDIA CASA, 4 piezas, patio independiente, y luz. Gorbea 2160. 2 J

TRASPASO ESPLENDIDO LOCAL esquina con estanterías, casa habitación Independencia 315. J-1.o

ARRIENDO UNA O DOS PIEZAS. Carmen 101. J-1.o

ARRIENDASE PIEZA AMOBLADA casa de familia. Ricardo Santa Cruz 569. J-1.o

ARRIENDO UNA O DOS PIEZAS luz, cocina, matrimonio solo. Maestranza 991. 1-Jl.

$ 200 ARRIENDASE CASA EN buen estado, toda comodidad, 6 piezas y servidumbre. Thompson N.o 3573 2-Jl

100 ARRIENDO CASAS 4 PIEZAS, luz y patio. Concepción 1621, carro Parque. 1-Jl.

ARRIENDO LINDA CASA HABITAción. Sierrabella 1725. 1-Jl.

ARRIENDO DOS CONSULTORIOS con sala de espera instalada, a profesional. Puente 557. 8-Jl.

200 BAJOS, MATUCANA 572, A 1 cuadra Plaza Brasil. Tratar: Agustinas 1252. 1.o-Jl.

$ 150 ARRIENDASE CASA CON 5 piezas y luz eléctrica. Avda España 62. 1.o-Jl.

ARRIENDO PIEZAS A PERSONA sola, balcón calle, luz eléctrica, independiente, Avenida La Paz 427. 2—J

$ 400 ARRIENDO CASA ALTOS, central, 12 piezas, luz eléctrica Blanco Encalada 1655. Tratar: Ejército 752. 3-Jul.

150 ARRIENDASE CASAS NUEVAS Coquimbo 338 entre Madrid y Cuevas. 2—Jl.

CASA EN BAJOS ARRIENDASE. Santo Domingo 828. Tratar en 848. 2-J

ARRIENDO DEPARTAMENTO CAbeza línea Lira familia honorable. Matta 385. 1.o-Jul.

ARGOMEDO 360, CASA HONORAble arrienda pieza grande a la calle. 1.o-Jul.

PIEZA CON LUZ A PERSONA SOla. Lacunza 1435-A. 1.o-Jul.

ARRIENDO CASA BAJOS, MODERna, asoleada. Santo Domingo 2996 Tratar a la vuelta. Malpú 595. 1.o-Jul.

ANIMALES

CABALLOS, COCHE, SILLAS montar, galpón, vendo de ocasión. Avenida La Paz 534. J-1.o

$ 700 VENDESE UNA BONITA yegua mestiza, alta, nueva, garantida de coche y montura. Tratar: Irarrázaavl 3456. Ñuñoa, de 2 a 3 P. M J-1.o

VENDO PERRA PERDIGUERA pura raza. 7 meses, cazadora. 14 Maestranza.

VACAS PARIDAS, DE TERNEROS chicos, sobresalientes lecheras. llegadas de Lontué. Se venderán hoy Martes, 1.o de Julio, en la Feria Rodríguez.

SE VENDE UN CABALLO DE cuatro años, especial para silla. Arrate 142. Tratar, de 12 a 6. 2-J.

VENDO CABALLO TIRO SOLO, barato. San Ignacio 1475.

VACA GORDA GRANDE VENDO, cambio, por vaca lechera, abonaría diferencia. Lira 279. 1-J.

VENDO CABALLO DE TIRO Y otro de silla. Rosas 1758.

COMPRO ORO Y PLATA Y BOLEtos de empeño. Delicias 2552.

ALHAJAS

NOVIOS: ARGOLLAS ORO 18 A 14 kilates ofrece Relojería Sportman. 30 pesos par. San Diego 780. 5 Jul

$ 1,500 VENDO OCASION, LINDO collar perlas para jovencita. Estado 56. J—3

COMPRA - VENTA VARIAS

¡¡MAESTROS ZAPATEROS!! POR balance realizamos: Suelas, descarnes, box-calf, cabritillas, badanas y hormas de todas clases a precios nunca vistos. San Pablo 3026, entre Herrera y Malpú 1.o-Jl.

CHUCHOCA PURA, LEGITIMA DE Cauquenes, por mayor y menor, único Depósito 21 de Mayo 879. Teléfono 5128. Depósito de Queso y Mantequilla "El Toro". J-3

CARBON SUPERIOR $ 17,000; Papas primera, $ 13.50; ciruelas, higos, huesillos; frejoles, garbanzos: lentejas, granos para aves, leña, coke. Bodega La Paz. Brasil 776. Teléfono 2340. 23-Julio

PAPEL ALUMINIO SE REALIZA una partida, por la mitad del precio. Avenida Condell 117. Providencia 5-Jl.

VENDO ESPLENDIDA INSTALAción de abarrotes, compuesta de estantería y mostradores. Santo Domingo 4498. Jl-2

COMPRO CAJAS Y CHIVALETES para tipos de remiendo y obras — Maestranza 6. 1.o-J

FIERRO NEGRO LISO ESPECIAL para cocina, 6' 7' 8' y 9' realizamos San Diego 494. teléfono inglés 243 Matadero. J-3

CARBON ESPINO MUY BUENA clase, vendo por partidas chicas y grandes, San Alfonso 642. J-1.o

COMPRO TODA CLASE DE ARMAS y balas. Franklin 1026 6-Jul.

VENDO COCINA ECONOMICA IMportada, poco uso Verla de 10 a 4. Calle Cruz 1267 1.o-Jul.

SUELERIA BUSTAMANTE, ROSAS 950. Ofrece. suelas cilindradas, planchas por rollos, pasta Griffiro, color, Nuggett, por gruesas, gamuzas y cueros finos de colores, para trajes. 3-Jl.

MIMBRE VENDO. EDISON 4265. 5-Julio

BILLAR VAN DE WINGARD vendo con paño nuevo y bolas marfil Salas 264. 1.o—Jl.

CARPA DE 64 METROS CUADRAdos vendo San Diego 1443. J-2

PARA ESTABLO, EN SAN PABLO 1484 se venden estanchos de fierro completos a 28 pesos Jul-2.

PULONES, LUSTRADORAS PARA curtiembres muy baratos 120 Avenida Las Quintas. 2—J.

ROMANA "HORRE" 400 KILOS, vendo de ocasión. Avenida La Paz 2. 2—J.

LEÑAS, CARBONES, PAPAS, VENde Bodega Gálvez 171.

VENDO BARATO ESTUFA A PArafina y radiador a gas. Estado 75 3-Julio

BUENA COCINA A GAS, SUIZA, de ocasión, se vende Vicuña Mackenna 584 (casa 5). 3-Julio

VENDO MESA CORREDERA, 4 60 x 1.50, en $ 250. Castro 328. 3-Julio

COMPRO ARCHIVADOR DE CORtina, tres cuerpos, y máquina escribir Underwood. Edificio Ariztía, tercer piso, oficina 1. 2-Julio

TAZA EXCUSADO, LAVATORIO, colcha crochet, baratísimas. Dardignac 516.

VENDO UTILES DE NEGOCIO; UN carretón de mano. Vivaceta 301. 2-J.

CALENTADORES PARA BAÑO, SOlidos, garantidos, [illegible], forma serpentín, únicamente donde "Mérida". Chacabuco 5.

COMPRO UN BALANCIN O UNA máquina para estampar lata. Victoria 953.

CONTRATISTA DE ALCANTARIllado, realizo ventilaciones y fierro grueso, para descargas de todas dimensiones, también vendo dos bicicletas. San Diego 1623. J-2

OCASION: VENDO UNA PARTIDA tiradores, bocallaves para muebles. Sotomayor 1044. 3-J.

COMERCIANTES, 40 MIL AJOS ofrece. Brasil 77. 2-J.

BUENA ESTANTERIA, MOSTRAdor, de ocasión, vendo. A. Prat 1392.

COMERCIANTES, LLEGO GRAN remesa leña de monte a $ 11, de cinco quintales; carbón quillay, $ 10, saco papas, porotos koke, precio fábrica, ofrece Bodega Melipilla. San Diego 1276, Teléfono 237, Matadero.

OCASION VENDO ARMAZON Y mostrador. San Francisco 1765.

VENDO MOSTRADOR Y ARMAZON, para todo negocio. Seis sillas de comedor, tres mesas muy buenas, tres bambúes con maceteros, damajuanas, chuicos y medidas. Chacabuco 730. 2-Julio

OCASION VENDO GRAN CARNIcería. Bascuñán 36. J-2

VENDO TODOS LOS UTILES DE lavandería. García Reyes 910. J-3 a.pHOPQUshrdlu shrdlu cmfwypoao

LAMPARA BRONCE, TRES LUCES, vendo barata, Vergara 425. J-1.o

VENDO UTILES CARNICERIA, derecho al local, San Francisco 772. J-1.o

VENDO DOS BILLARES IMPORtados, dos juegos bolas marfil, grandes, mil quinientos pesos, Providencia 2964. J-2

SE LIQUIDAN MIL AMPOLLETAS $ 1.40 c|u San Pablo 3236. J-2

VENDO VEINTE TAMBORES Aceiteros vacíos a $ 6.50. San Pablo 3236. J-2

CONTADORES

CONTRIBUYENTES DE LA RENta: información de formularios gratis; la Oficina de Contabilidad "Chile" atiende inventarios, balances y contabilidades. Precios económicos. Delicias 2628. Casilla 3478, Teléfono 130, Estación. 5-J.

COMPRA - VENTA NEGOCIOS

SE VENDE CASA DE PENSION.— Chiloé 1491 J-31

BODEGA VILLA ALEGRE, OFREce por carros completos, papas, curahuillas, semilla legítima garantida de los canales de Chiloé. Dirigirse a José Alonso, Casilla N.º 182, Puerto Montt. Jul. 1.º

SE VENDE UN NEGOCIO DE MEnestras con verdulería con buena venta San Francisco 692. 1-J

POR ENFERMEDAD VENDO NEgocio menestras poco capital, casa esquina y habitaciones. Bezanilla esquina Nueva Maruri. 2 J

VENDO BAR BUENA SITUACION. Franklin 1164. J-1.o

VENDO CARNICERIA POR VIAJE a Europa en barrio comercial. Tratar: Matucana 886 de 2 y media adelante. -Jl.

POR ENFERMEDAD SE VENDE cocinería. Independencia 810. 1.o-Jl.

VENDESE LAVANDERIA. RECOleta 452. 2-Jl.

VENDO LAVANDERIA CON clientela. Cochrane 641 3-Jl.

POR AUSENTARME DEL PAIS. vendo negocio de pensión. San Pablo 2361 2-Jl.

VENDO NEGOCIO DE COMPRA Y venta de herramientas, materiales para construcciones y muy acreditado en toda clase de metales. Hay en existencia 18.000. Lo entrego por 12.000 por tener forzosamente abandonarlo. Dirigirse, Correo 12, casilla 12056. 1-Jl.

NEGOCIO LUCRATIVO, VENDO, poco capital. San Pablo 1538. 31-J

VENDO ESTABLO 12 VACAS, TOro fino, 400 quintales pasto, arriéndase extenso local. Purísima 201. 2-Jl.

ITALIANO DESEA COMPRAR NEgocio lucrativo, pagando 5,000 contado o asociarse, prefiriendo fuera Santiago. Correo 2.—Romanino. 1.o-Jul.

VENDO PENSION Y RESTAUrant con nueve piezas de habitación, buena clientela en $ 3,000. Santa Isabel 0243. 1.o-Jul.

VENDO PELUQUERIA, BUENA clientela. Santa Isabel 0277. 2-Jul.

LA MEJOR CANTINA DEL BArrio vendo con tres billares que producen $ 20 diarios. Salas 264, frente puerta principal Vega Central. 1.o—Jl.

VENDO BAR RESTAURANT, Chiloé 2075 2—Jl

VENDO PELUQUERIA Y CIGArrería, lustrín, no poder atender enfermedad del dueño. Providencia 1287. J-31

SE VENDE UNA CARNICERIA por viaje urgente, en Victoria esquina Nataniel. J-6

POR NO PODER ATENDER, VENdo de ocasión, cigarrería y anexos la más antigua del barrio Matadero San Diego 1643. J-3

SE VENDE UNA PANADERIA CON 26 quintales de amasijo diario con capacidad para cien. Informaciones en Valparaíso en Avenida Colón 875, J. M. T. 1|2.

POR VIAJE VENDO RESTAURANT [illegible] derecho a llaves. Hornillas 104.

BOTICA MODERNA, MUY BARATA facilidades pago, véndese. Avenida Matta 1080.

POR NO PODER ATENDER VENdo un negocito de pensión con derecho a la posesión, de ocasión en Maipú N.o 14.

¡ESTABLOS, CABALLERIZAS! Vendo una partida de granja de trigo, alimento de fuerza para animales, precio mitad del afrecho. Pedro Valdivia 1927. Jul-2.

VENDO ALMACEN, ESPLENDIDA situación. Sin competencia. Arriendo barato. Lira 1198. Esquina Santa Teresa. 3—J.

DE OCASION, POR AUSENTARME del país vendo el Teatro Pabellón Acrópolis; las planchas son nuevas, con grampas, sin uso, todo empernado para armarlo en otro local San Diego 875. 3-Julio

DE OCASION, VENDO BIOGRAFO completo, con 4,000 metros de películas. San Diego 875. 3-Julio

POR AUSENTARME VENDO DULcería y frutería, poco capital. Blanco Encalada 2841. 3-Julio

OJO: VENDO NEGOCIO ESQUINA: verdura, leña, carbón, y chancho; poco capital; Chiloé 1744.

NEGOCITO VARIOS POCO CAPItal anexo peluquería, viaje urgente vendo, entrada peluquería da demás arriendo, no necesita ser peluquero. Pinto 1953.

OCASION VENDESE DEPOSITO vinos. García Reyes 978. 2-J.

SE VENDE PASTELERIA Y CAFEtería, espléndido local, sirve para todo negocio. San Diego 872. J-5

MUY BARATO VENDO PEQUEÑA fábrica de dulces. Más datos: Chiloé 1851.

SE VENDE ALMACEN, COCHRANE 1298. J-2

VENDO BAR VICTORIA 1050. J-2

BAR RESTAURANT VENDESE por cambio o giro de negocio. Sama 1161. J-2

VENDO CIGARRERIA, LIBRERIA. Independencia 956.

PELUQUERIA VENDO, MITAD precio, buen trabajo. Rosas 2006.

ALMACEN ESQUINA CON ANEXO licores y verdulería con buena clientela, vendo por no poderlo atender. Datos: San Isidro 1452.

VENDO HOTEL RESTAURANT-Bar, con diez piezas, por fallecimiento. Tratar: Plaza Italia. 1 Lustrín. 2-Jul.

POR GIRO NEGOCIO VENDO PAStelería con facilidades. San Pablo 2499. J-2

DENTISTAS

USE DENTADURA SIN PALADAR recuperará su boca. Dr. Luis A. Muñoz San Diego 995 6 Set.

LINDAS DENTADURAS, COMPOSturas, tapaduras en horas. Alameda 2740. 2-Julio

DIVERSOS

EN EL 11.o SORTEO DEL CLUB N.o 2, de Ampliaciones Artísticas, resultó favorecido el N.o 19, del señor Lázaro Carreño.

HOJAS GUILLETTE, NAVAJAS Y tijeras, afílense. Portal Fernández Concha, kiosko 9 1|2. Ag. 10

"LA NACIONAL, CAJA DE AHOrros y de Seguros. Oficinas: Huérfanos 1175. Habiendo acordado el Consejo Directivo de esta Compañía, suprimir desd esta fecha la Sección Depósitos en Cuenta Corriente y Condicionales, se ruega a los depositantes que acudan a esta oficina a percibir los saldos de sus cuentas. — Desde el 1.º de Julio próximo, no se abonarán intereses. — Santiago, Junio 3 de 1924. — Luis Dávila L., Gerente. Jul. 16

SEÑOR ALBERTO ZEGGERS SE le necesita antes del Viernes próximo en Bandera 70, altos. J.2

RECIBO HECHURAS DESDE $ 65. Sastrería Carmen 7. J-1.o

SE AVISA AL COMERCIO QUE Por escritura fecha 5 de Junio del presente año, ante el notario don José V. Fábres, la señorita Ernestina del Páramo, ha vendido al Sindicato de Alcoholes, Izquierdo Ellovanger y Cía su marca comercial de Anís del Mono. Jl.-6

A LA SEÑORA JULIA CORNEJO, de Iquique, se la necesita en San Martín 111. J-1.o

PINTURAS, ACEITES Y TIERRAS de colores a precios de fábrica realizan. San Diego 494, teléfono inglés 243, Matadero. J-3

APOSTOLADO DEL ATEISMO. —A los entusiastas por este ideal les interesa comunicarse con G. W., Casilla 11-D., Santiago. 1.o-Jul.

$ 10.50 ZAPATON ESTAQUILLADO de cabritilla. La Victoria, Alameda 2459. J-2.

$ 11.50 BOTA ESTAQUILLADA DE cabritilla. La Victoria, Alameda 2459. 2-J.

$ 16.50 ZAPATILLAS Y ZAPATOnes cosidos de los modelos de novedad 2-J.

$ 20 ZAPATILLAS COSIDAS EN cabritilla fina L. X. 2-J.

$ 25 LINDOS CALZADOS PARA señoritas de plantilla de la acreditada marca Bertoni, antes valían $ 38 par. La Victoria, Alameda 2459. 2-J

DESEASE SABER DOMICILIO DE la señora Juana Santander. Esmeralda 752, Paragüería.

PRECIOSO ORQUESTON 6 INSTRUmentos flamantes. $ 500. Sotomayor 15. J-10

"LA MUTUAL DE LA ARMADA Y Ejército".—Seguros de vida pagados en el mes de Junio de 1924. — Guardiamarina de 1.a clase del Depósito de Marineros, don Carlos Castañeda, Valparaíso, $ 10,000; Mozo 1.o del Depósito de Marineros, don Manuel Acevedo, Valparaíso, $ 1,000; Sargento 1.o de Ejército, Inspección de Fábricas y Maestranzas, don Víctor M. Navarrete, Santiago, $ 5,000; Sargento 1.o del Regimiento Tucapel, don Juan B. Fierro, Temuco, $ 3,000; Carpintero de la Estación Radiotelegráfica, don Gil E. Vega, Valparaíso, $ 3,000; Cabo Fogonero retirado de la Armada, don José R. Cárter, Concepción, $ 1,000; Cabo fogonero de los Arsenales de Marina, don Angel Guala, Valparaíso, $ 1,000; Calderero Mayor del Acorazado "Capitán Prat", Talcahuano, $ 2,000; y el Guardián de Policía, don Luis A. Ruiz, Tacna, $ 3,000.— Bonos redimidos: El N.o 3,823, serie A., del Oficial 3.o don Augusto Onel Escuela Naval, Valparaíso, $ 1,000; el N.o 1,783 serie A. del Sargento 1.o don Fernando Domínguez, Banco Nacional Santiago, $ 1,0000, el N.o 7,624, serie A. del Soldado don Javier González Maestranza del Ejército, San Bernardo, $ 1,000; el N.o 1,723 serie A. del Sargento 1.o don Francisco Miranda Cazatorpedero "Condell", Coquimbo, 1,000 pesos y el N.o 15,366, serie A. del Ingeniero don Ariel Jessen, Apostadero Naval, Talcahuano, $ 1,000. J-5

A SALVADOR RUBIO Y JOSE Acevedo, lo necesito, Ellsworth, en Ahumada 95, de 1 a 2. J-1.o

HOTELES Y PENSIONES

PIEZAS O DEPARTAMENTO CON pensión, arriendo. Nataniel 119.

ARRIENDO BUENAS PIEZAS CON pensión, casa familia, 10 de Julio 833 casi Serrano. J-2

HOTEL "RIVOLI", SAN PABLO 2332. Confortables habitaciones para matrimonios y pasajeros, desde 6 pesos. Set. 5

CASA DE RESIDENCIA IMPErial Comida espléndida, estilo familiar. Elegantes dormitorios. Casa tranquila. Elegancia, confort. Teléfono 3453, Moneda 977, esquina Ahumada. Jul. 5

FAMILIA RESPETO OFRECE buena pieza balcones, pensión. Catedral 2429. J-3

CASA SIN PENSIONISTAS arrienda una o dos piezas con pensión. Santo Domingo 2249. Julio 1

EN CASA DE FAMILIA ARRIENdase piezas con pensión. Arturo Prat 576. 6—J.

EN CASA DE FAMILIA SE DA pensión de mesa y a domicilio. Mallinkrodt N.o 102. J-1.o

SE ARRIENDA UNA PIEZA CON pensión a una persona sola en Martínez de Rozas 2497. J-2

RESIDENSIAL CONFORT, AHUmada 143. Se arriendan departamentos confortables, espléndida pensión. 1.o-Jl.

ARRIENDO UNA PIEZA CON Pensión a la calle para matrimonio en Porvenir 965. 1.o-Jul.

BALCON CALLE, PIEZA CON O sin muebles, pensión. Argomedo 315. 1.o-Jul.

ARRIENDASE DEPARTAMENTOS balcón calle, buena pensión. Descuentos familia. Alameda 451. 1-J

ARRIENDASE PIEZA, BALCON calle, amoblada, con pensión a personas honorables. Nataniel 112. 1.o-Jl.

FAMILIA HONORABLE ARRIENda piezas pensión. Rosas 1340. 10-J.

ARRIENDO PIEZA CON PENSION con o sin muebles, también se da de mesa. Matucana 39 A. J-1.o

A UN PASO DE LA ALAMEDA, CAlle del Cerro 34, arriendo piezas con pensión. 1.o-Jl.

100 EXCELENTE PIEZA AMOBLAda. Media cuadra Estación Mapocho, Artesanos 999. 1.o-Jl.

MATRIMONIO, DOS JOVENES pieza calle, amoblada, pensión, Nataniel 219. 2-Jl.

FAMILIA HONORABLE PROPORciona pieza, pensión. Prat 226. 4-Jl.

ARRIENDASE DOS PIEZAS CON pensión. Casa matrimonio. Recoleta N.o 1169. 1.o-Jl.

CASA HONORABLE SIN PENSIOnistas, arrienda espléndida pieza balcón calle, amoblada, con pensión a matrimonio sin niños o señoras respetables. Libertad 80. Jul-2.

PIEZAS CON PENSION, LIRA 176 1.o-Jul.

PIEZAS CON PENSION. SAN DIEgo 35. 1.o—Jl

SAN DIEGO 122. — PIEZAS BALcones calle. Pensión, piezas, $ 120 J—

PENSION, PIEZA AMOBLADA, desde 130; familias. Morandé 791. J—1.o

ARRIENDO PIEZA CON PENSION. Compañía 1580. J-1.o

ARRIENDANSE PIEZAS CON PENsión. Alonso Ovalle 830. J—1.o

ESPLENDIDAS PIEZAS CON PENsión, se arriendan, casa honorable. Marcoleta 474. J—2

PENSION DESDE 10 PESOS DIArios en el Hotel "Río de La Plata" y piezas desde 5 pesos. Rosas 1017 casi esquina Puente (pleno centro) Jl. 1

ARRIENDASE PIEZAS CON PENsión, salones a la calle. San Diego N.o 287. J—3

ARRIENDO PIEZAS CON PENSION García Reyes 80.

ARRIENDO, CON PENSION PIEZAS departamento a la calle. Prat 82. 3—J.

PENSION RESIDENCIAL SAN Diego 110. Espléndidas piezas amobladas, precios módicos. 2—J.

ALAMEDA 777, ARRIENDASE piezas grandes, calle, buena comida 2—J.

ARRIENDO LINDA PIEZA, CON sin pensión. San Ignacio 169.

ARRIENDO PIEZAS CON PENsión. Compañía 1580.

PIEZAS CON PENSION, PENSION de mesa. Precio módico. Carreras 391.

ARRIENDO PIEZA PENSION. Manuel Rodríguez 782. 2-J

ARRIENDASE PIEZA CALLE, CON sin pensión, Marín 409. J-

SE ARRIENDA PIEZA CON PENsión. A. Prat 187. J-3

SEÑORA EXTRANJERA DESEA buena pensión, casa respetable. Escribir: Catedral 2227. J-

$ 115 CON PENSION BONITA PIEza asoleada, balcones calle. Huérfanos 406, esquina Cóndor.

UNA O DOS PIEZAS CON BALCON calle, en casa de familia, arriendo con pensión, Nataniel 268. J-2

INSTRUCCION

GUITARRISTA ESTHER MARTInez Núñez, da lecciones a domicilio. Riquelme 788. M 1.º

SEÑORITA FRANCESA, PROFESOra piano, exámenes válidos Conservatorio. Santa Rosa 229. J-1.o

$ 3 MENSUALES ENSEÑANZA RApida, escritura máquina. Ricardo Santa Cruz 757. 1.o-Jl

¡INGLES! PROFESOR LONDINENse da clases. Sistema moderno, práctico, fácil. Idioma corriente en tres meses; profundizado, cuatro. Pronunciación perfecta. Preparación rápidos viajes Inglaterra, Estados Unidos. Referencias espléndidas. Clara 46. J-1.o

PROFESOR O PROFESORA DE INglés necesito. Prefiero norteamericano. Hablar de 9 a 10 A. M. en San Antonio 688.

PREPARAMOS EXAMENES. ENseñamos Comercio. "Universidad Libre". Plazuela Santo Domingo. También abierta Domingos. Jl. 2

PROFESOR TAQUIGRAFIA, NECEsítase. Agustinas 1060.

DACTILOGRAFA NECESITO. DELIcias 1626.

¡OJO! "INSCRIBASE". ESCUELA Nacional de Masagistas. Masaje médico. Belleza científica. Pedicuro cirujano. Profesiones serias, decentes, lucrativas. Diplomas válidos. También cursos por correspondencias. Pídanse prospectos. Santa Rosa 22 (casi Alameda).

INSTITUTO DE CONTABILIDAD Bandera 154. Cursos diurnos, nocturnos; individuales, colectivos. Contabilidad, idiomas, taquigrafía, escritura a máquina. Pagos reducidos. 2_Julio

CURSOS NOCTURNOS, VESPERTInos, matinales, $ 10 mensuales: contabilidad comercial, agrícola, minera, fiscal, aritmética, idiomas, taquigrafía, escritura máquina. Instituto Mercantil. Estado 239.

CURSO TAQUIGRAFIA PITMAN, ambos sexos, módico honorario, se iniciará 7 de Julio. Matrícula limitada. Enseñanza seria y práctica de la responsabilidad profesor Guillermo Silva Santiago. Delicias 340, 9 a 11.30, 3 a 7.30. 3-J.

PROFESORES PREPARAN HUMAnidades Delicias 2668.

SEÑORITAS: ¿DESEAN APRENder rápidamente y con pocas plata? Pase hoy mismo a inscribirse a Alameda 1236. Enséñase sombreros, corte, cestería artística, inglés, canto, piano, arte decorativo, etc. Estas clases están a cargo de excelentes profesores.

PROFESOR PARA DAR CLASES A cuatro niñitos, necesito. Santa Elena 1038. J-1.o

INSTITUTO COMERCIAL DE Santiago. Agustinas 1060, enseña rápidamente: contabilidad, taquigrafía, inglés francés. J-1.o

ACADEMIA DE DACTILOGRAFIA anexa Instituto Comercial, Agustinas 1060, prepara rápidamente perfectos dactilógrafos. Capacidad cien alumnos diarios. J-1.o

No hay sino un medio rápido y seguro de obtener el obrero o empleado que Ud. necesita: un AVISO ECONOMICO en "LA NACION"

OCUPACIONES Ofrecen)

ENGANCHE DE GUARDIANES. La Policía de Valparaíso contrata personal con buena licencia del Ejército, Armada, o Policías, dos recomendaciones a lo menos, salud compatible con el servicio y no registrar malos antecedentes en la Sección de Identificación. Presentarse de 10 a 12 M. (Menos Sábados) en calle del Cerro N.º 127. 31 J

JOVEN SOLTERO, SE ASOCIA Con persona, que tenga negocio abarrotes, y aporta igual capital. Dirigirse: Vergara 662. Jl.-1.o

OPERARIOS BLACK DE NIÑITAS, necesito. Chiloé 1137. J-1.o

REGIMIENTO TACNA SE NECESITA sustituto como escribiente. Tratar: 2.o Batería. 1.o-Jul.

HERRERO MECANICO, TRABAJOS livianos, necesítase, fábrica. Mapocho N.o 5101. 1.o-Jul.

NECESITO MOLDEADORES Y UN pintor para estatuas que sean competentes. Delicias 504. 1.o-Jl.

NECESITO EMPLEADO CON RECOMENDACIÓN para reartidor. Pago buen sueldo. Mapocho 2789. 2-Jl.

HERRERO CARROCERO NECESITO. San Diego 1948. 1.o—Jl.

HOJALATEROS GASFITERS, OFICIALES aprendices, necesito. Rosas 2061. 2 —Jl.

VESTONERO PARA TRABAJAR en el taller necesito. García Reyes 742. J—1.o

ZAPATERO COMPOSTURERO NECESITO. Maestranza 656. J-2

NECESITO OPERARIOS Y AYUDANTA sastre; buen sueldo. Bandera N.o 161. Departamento 862. J—1.o

GRABADOR PARA FOTOGRABADOS necesitamos. Curicó 206. J—1.o

UN ALBAÑIL Y DOS OFICIALES necesito. Quinta Normal. Fábrica de Conservas. 1-J

NECESITO COBRADORES PRACTICOS en semanal, con buenos informes. Cueto 752, de 2 a 6. 1.o—Julio.

MAESTRO GALLETERO Y AYUDANTES pasteleros necesita La Victoria. Independencia 831. J-1.o

SE NECESITA UN ALBAÑIL A trato. Recoleta 967.

PELUQUERO COMPETENTE NECESITO. San Antonio 1120.

HORTELANO BIEN COMPETENTE en hortaliza, árboles frutales, jardín y plantaciones que sea casado sin familia o soltero se necesita para fundo de costa cerca de Valparaíso. Escribir a A. O., calle Quillota 91, Viña del Mar, acompañando buenas recomendaciones. Jl 3

SE NECESITA UN JOVEN COMPETENTE en trabajos de escritorio que sepa escribir a máquina. Inútil presentarse sin recomendaciones. Sociedad Industrias Textiles. Lira 44. Jul. 8

¡TRABAJADORES! — SALITRERAS Iquique necesítanse 200. Salida Viernes 4. Dirigirse: Kiosco puente Bandera frente Estación Mapocho, señal bandera blanca. J—2

CORTADOR SASTRE O AYUDANTE para la obra chica se ofrece. Gay 2490, Casa 8

CORTADOR DE CALZADO NECESITA la Zapatería "Blanco y Negro" de San Felipe. Tratar: Chacabuco 518. Jul-3.

VENDEDOR DE PAQUETERIA Que se interese por hacerse cargo de la venta de una pequeña fábrica de carteras, puede dirigirse: Martínez de Rozas N.o 2048, Casa 8. Jul-2.

ZAPATERO COMPETENTE NECESITO. Barroso 370.

TAPICEROS DE AUTOMOVILES necesito cuatro. Herrera 574.

JOYERO NECESITA ROSAS 1173. 3—J.

NECESITO HOJALATERO. MARIN 47. Casa 15.

NECESITO CABALLERIZO CON carnet. San Diego 1635. 2—J.

EMPLEADO COMPETENTE Y CON buenos informes, necesita "La Ilustración .Santo Domingo 863.

PODADOR DE VIÑA, ARBOLEDA, necesito. Salas 157. 2—J.

OFICIALES CERRAJEROS, NECESITO, 120 Avenida Las Quintas. 2—J.

CARPINTEROS NECESITO SANTO Domingo 640.

MUEBLISTAS Y OFICIALES NECESITO. Santa Victoria 0171, entre Avenida Quinta y Seminario, calle al lado Santa Isabel.

NECESITASE SOLDADO BUENA licencia. Regimiento Maturana.

SE NECESITAN MAESTROS ZAPATEROS, en calle Herrera N.o 966. 3-Julio

EMPLEADO DE BOTICA, NECESITO. Independencia 1898. 2Julio

ALBAÑIL, NECESITO. OLIVARES 1464.

ZAPATERO COMPOSTURERO, NECESITO: Rosas 1762.

CARRETELERO, RECOMENDADO, necesito. San Diego 1468.

JARDINERO EXTRANJERO, POCA familia, se necesita para chacra, cerca San Bernardo. Dirigirse: Santa Elena 1216. 3-Julio

VENDEDORES DE ARTICULOS bodega necesito a comisión. Chiloé 2046.

BUEN PELUQUERO NECESITO regentar peluquería. Rivera 1447.

TECNICO JABONERO OFRECESE o asóciase capitalista. Padura 558. 2—J.

NECESITO PELUQUERO. BLANCO Encalada 2872. 2—J.

VESTONEROS CON MAESTRO NECESITO. Delicias 2865.

TRABAJADORES, IQUIQUE, SOLTEROS, casados. Dirigirse Kiosko Estación Central. Bandera Azul. 3—J.

CARRETELERO CON CARNET Entendido reparte bodega necesito. San Diego 1683. J_2

MUEBLISTA COMPETENTE GANARÁ buen sueldo. Sotomayor 45. 1-J

PANADERIA EL UNIVERSO, NECESITA operarios que sepan trabajar. Manuel Rodríguez N.o 966. J-2

NECESITO OFICIAL GASFITER. Root 527. J-1.o

DISTRIBUIDOR COMPETENTE, SEPA algo remiendo, necesítase. San Francisco 80.

FABRICA DE CALZADO, BASCUÑÁN 55. Necesita armdaoers y abridor de hendidos. 2-Jul.

TENEDOR DE LIBROS, COMPETENTE ,necesítase. Delicias 2628. 3-Julio

NECESITASE EMPLEADO PARA carretela, que sepa cargar carne. Delicias 3899. 2_Julio

MAESTRO DE FRAGUA NECESITO. Vicuña Mackenna 341. J-1.o

OFICIALES CARPINTEROS CARROCEROS, se necesitan. Rosas 1476. J-1.o

MUEBLISTAS COMPETENTES NECESITO. Pago buen sueldo. Gálvez 102. J-1.o

NECESITAMOS PANADEROS Y NIÑO para aseo y mandados. Bascuñán Guerrero 1085. 2_J

CORTADORES CALZADO DE SEÑORA, se necesitan. Cuevas 730. J-1.o

EMPLEADO ENTENDIDO EN ABARROTES, con buenos informes. Dirigirse: calle Pío IX N.o 200. J-1.o

PANADEROS POR SEMANAS NECESITO; sueldo nueve pesos. Victoria 315. J-5

SE NECESITA OFICIAL PELUQUERO. Exposición 72.

NECESITO PELUQUERO, ASEGURO 50 pesos semanal. Providencia 1287.

NECESITO MAESTRO GASFITER competente, doy a trato. San Diego 1735.

TORNEROS EN MADERAS Y HUINCHEROS necesita. Prat 747. Tornería Modelo. J-2

ARMADOR MAQUINA COMPETENTE para calzado señoras necesitamos. —Nueva Valdés 925. J-2

20 CARPINTEROS MUEBLISTAS Y oficiales y góticos, necesito. Av. Portales 2739. J-2

JOVENCITO ACTIVO, CONOZCA la ciudad, inteligente, buenos informes, necesito. Moneda 1118, oficina 21.

BUEN MUEBLISTA Y BARNIZADOR necesito. Moneda 1426. J-2

MUEBLISTAS, NECESITO. SERRANO 638. J-1.o

ZAPATERO COMPOSTURERO NECESITO. Toesca 2938. 3-J.

ZAPATEROS ESTAQUILLADOS de todas clases necesito. Bascuñán 116. 2-J.

NECESITO JOVENES PARA TRABAJAR ventas comisión. Brasil 25 A. 1-J.

PELUQUERO PRACTICO Y Decente necesito con sin herramientas.—Bellavista 0349. 2-J.

NECESITO CARPINTEROS DE banco. Ricardo Santa Cruz 743. 2-Jl.

TORNERO MECANICO COMPETENTE, necesitamos. Santa Rosa, esquina Zarjón de La Aguada. Fábrica de Vidrios. 2-Jl.

CARRETELERO CON CARNET, Entendido reparto bodega, necesito. San Diego 1276.

EMPLEADO PARA VENDER CARBÓN y leña, al detalle, necesito. San Diego 1276.

NECESITO PELUQUERO. FRANKLIN 831. 2-Jl.

NECESITO UN TOCADOR DE acordeón. Tratar: Plaza Italia. 1 Lustrín. 2-Julio

CHAUFFEUR MECANICO PARA auto particular necesito. Buen sueldo. Presentarse con carnets y recomendaciones. Huérfanos 955.

VENDEDOR-COBRADOR, CON fianza, para casa semanal, necesito. Matucana 855.

PERSONA FORMAL SE OFRECE para cobrador, con fianza. E. M., Correo 2.

COUPLETISTAS SE NECESITAN. Independencia 397.

NECESITO INQUILINOS Y TRABAJADORES de campo, a trato, Pedro Valdivia N.o 3000 Ñuñoa. J-3

NECESITO CARPINTERO, AFICIONADO a mecánico, para un fundo, con buenas recomendaciones. Pedro Valdivia N.o 3000 Ñuñoa. J-3

CORTADOR Y REPARTIDOR DE carne, necesito, Almirante Barroso 156. J-1.o

NECESITO PANADERO PONIENTE, Dominica 307. J-1.o

CORTADOR SASTRE, PARA HACERSE cargo sastrería, necesito. San Diego 206. J-1.o

DOS OPERARIOS NECESITO, PARA hacer cajas de cartón. San Diego 488, altos derecha. J-1.o

NECESITO CARPINTEROS, MIRAFLORES 567. J-1.o

OCHO GUARDIANES NECESITA, Policía Santa Cruz. Tratar Comandancia Marruecos. J-3

HERRERO COMPETENTE NECESITA, la Fábrica Nacional de Autocarriles. Carrascal 3402. J-2

PELUQUERO COMPETENTE, PUNTUAL. Tratar: de 11 a 2. Rosas 2836. J-1

NECESITASE BUEN CORTADOR forros. Fábrica Calzado. Chacabuco 554. J_2

NECESITO VARIOS MUCHACHOS. para cortar bañitos. Nataniel 238. Jl.-1.o

SE NECESITA UN MOZO QUE SEA casado, se prefiere sepa sacar leche. Chacabuco 1051. 1.o-Jul.

NIÑO 12-14 AÑOS, NECESITA BOTICA San Ignacio esquina Matta. 1.o-Jl.

MOZO COMEDOR CON BUENOS informes, necesítase en Delicias 1611. J-2

NIÑO 14 AÑOS PARA MANDADOS necesito. Huérfanos 1508.

NECESITAN NIÑO BUENA LETRA para mandados. Casilla 2043.

NECESITO UN NIÑO PARA ALMACÉN, de 16 años. Dardignac 39 esquina Siglo XX. J—2

NIÑO MANDADOS, O EMPLEADA formal, necesito. Santo Domingo 1245.

COCINERO COMPETENTE, RECOMENDADO, necesito. Brasil 215.

NIÑO GRANDE DE 16 A 18 AÑOS, con recomendaciones, para mozo necesítase. Ahumada 175.

MOZO TRABAJADOR Y SIN VICIOS para casa comercial, necesítase. Inútil presentarse sin buenas recomendaciones recientes. Huérfanos 710. 1.o—J

NECESITANSE DOS MUCHACHOS para repartir carne. Nataniel 44. 3—J.

NIÑO NECESITO, TRABAJO FACIL Huérfanos 630.

MOZO COMEDOR ASEO, BUENOS informes decente, regular edad. Tratar, en el día: Claras 140. 3_Julio

NECESITO NIÑO MANDADERO, recomendado, puertas adentro. Mercado Central 185. Puerta San Pablo.

NECESITO NIÑO SEPA MANEJAR bicicleta, con recomendaciones. Delicias 1344.

MOZOS RECOMENDADOS, NECESÍTANSE varios. San Pablo 3492. 3-Julio

COCINERO 2.o, PARA COLEGIO, necesítase. San Pablo 3492. 3-Julio

MOZO, CON RECOMENDACIONES, necesito, sastrería. Bandera 64.

SE NECESITA UN NIÑO PARA los mandados y limpieza de una casa de modas, de 14 a 15 años, con recomendación. Bandera 749. 2-J.

MUCHACHO PARA AYUDANTE de oficina, necesito. Blanco Encalada 2738.

BUEN MUCHACHO PARA LOS mandados, con informes, necesito. Delicias 2721

NIÑO CON RECOMENDACIONES necesita para el aseo y mandados.—Sombrerería Rossenblitt. San Diego 2007.

UN NIÑO PARA MANDADOS SE necesita. San Diego 1103. La Chilena.

UN NIÑO PARA MANDADOS SE necesita. Delicias 2756. Zapatería.

MOZO RECOMENDADO. AGUSTINAS 879.

NIÑO PARA MANDADOS NECESITO. Delicias 2865.

NECESITASE MOZO PARA LAS mesas. Borja 67. J-3

NECESITO NIÑO 13 A 15 AÑOS, aseo establo. Rosas 2053. J-2

NIÑO INTELIGENTE, APRENDIZ juguetería, necesítase, Agustinas 1930. J-1.o

BUENA COSTURERA, NECESITO Santa Mónica 2143. 1.o—J.

APARADORAS MUY COMPETENTES calzado señora se necesitan. Cuevas 730. J-1.o

NECESITO AYUDANTA SASTRE. Chacabuco 81. Casa 13. 1.o-J

LAVANDERIA FRANCESA, MOLINA 74, camiseras y aplanchadoras doblez. necesita. 1.o-J

SEÑORITAS ACTIVAS PARA agentes; sueldo y comisión. De 9 a 12. Andrés Bello 657. J-1.o

POSTICERA NECESITA LAVANDERÍA Génova, Arturo Prat 159. 1.o—Jl.

LAVANDERIA GENOVESA, COQUIMBO 785, necesita buena posticera y lavandera. 1.o-Jul.

AMA DE LECHE NECESITASE. Presentarse de 1 a 4 con la guagua. Vergara 438. 3-Jul.

NECESITO BUENAS CAMISERAS aplanchadoras doblez, lavandería. Gálvez 37. 1.o-Jl.

LAVANDERIA RECIBE ROPA POR meses, docenas desde 4 pesos. Gálvez 37. 1.o-Jl.

AYUDANTA MUY COMPETENTE en modas, necesito. San Ignacio 870, casa A 1.o-Jl.

NECESITO SEÑORITA PARA atender cigarrería. Tratar: Coquimbo 344. J-1.o

SEÑORITA DACTILOGRAFA bien recomendada, necesita oficina comercial; presentarse a Teatinos 80, de 10 a 12 y de 2 a 7.30 P. M. J-1.o

COSTURERAS PARA VESTONES, pantalones y chalecos, necesita la Fábrica de Ropa. Delicias 3255. Julio 4

SE NECESITAN OPERARIAS QUE sepan hacer cajas de perfume. Se paga buen precio. Andrés Bello 671. 1-Jl.

NECESITO VENDEDORA ENCAJES, bordados y medias, competente. 21 Mayo 603. 1-Jl.

AYUDANTAS VESTONERAS NECESITO. Serrano 143. 30-J.

NECESITO BUENA POSTICERA ($ 7 el ciento), y lavanderas. Castro 64. J—1.o

$ 35 NIÑA BUENA PRESENCIA 12 14 años, compañera. San Alfonso 886 J-3

SEÑORA REGULAR EDAD, VIUDA o soltera, necesito para regentar pensión particular; buen sueldo. Moneda 840. J-1.o

APLANCHADORAS DE CAMISAS se necesitan para fábrica. Vergara 472. J-3

LAVANDERIA 900 PESOS VENDO. Vicuña Mackenna 349. J-2

¿QUIERE EMPLEARSE? VENGA. ¿Necesita empleados? Pídalos donde profesor Venegas Salas Plazuela Santo Domingo. Jl. 2

TEJEDORA NECESITO CON MAQUINA en su casa y para el taller, y aprendiza costura. Sama 1434.

NECESITO ENFERMERA POR MESES. Nataniel 291. J—2

COSTURERA SASTRE QUE SEPA ojalar. 12 de Febrero 50. Jul-3.

BUENAS APARADORAS NECESITA Fábrica de Calzado para Señoras San Isidro 1727. Jul-4

LAVANDERA PUERTAS ADENTRO recomendada, sin niño. Carmen 418. 2—J.

PREPARADORA SOMBREROS, competente para jefe de taller en Concepción, necesítase urgente. Excelente sueldo. Amunátegui 739.

SE NECESITA POSTICERA. ALMIRANTE Barroso 1382.

NECESITO SEÑORITA PARA CIGARRERÍA. Brasil esquina Alameda. Cigarrería España.

COSTURERA COMPETENTE, EN sastre, de señora. Dardignac 123. 2_Julio

NECESITO DOS SEÑORITAS PARA atender negocio. Jrat 1116.

NECESITO LAVANDERA. LAVANDERÍA Higiénica, Independencia 317.

SEÑORITA CON RECOMENDACIONES para trabajo oficina se necesita. Bellavista 245. 2-J.

AYUDANTAS Y APRENDIZAS EN vestones necesito, pago primera.—Bezanilla 1482. 2-J.

NECESITO COSTURERA SASTRE que sepa ojalar. San Diego 926, casa 2. 2-J

SEÑORITA JOVEN PARA LA venta de medias necesita, San Diego 1103, esquina Avenida Matta. 2-J

CAMISERA, APLANCHADORAS doblez, necesito. Ricardo Santa Cruz 715. J-2

NECESITO LAVANDERA PARA lavar en casa de familia. Moneda 1610. J-2

NECESITO AYUDANTA VESTONERA. Nataniel 726, casita 12 J-2

NECESITO MODISTA COMPETENTE. Bascuñán 45. 2-J.

NECESITO COSTURERAS PARA sastre. Merced 425. 2-J.

NECESITO AYUDANTA PALETOCERA. San Diego 1544, casa 37.

APARADORAS NECESITO. AVENIDA Matta 950. 2-Jl.

LAVANDELIA LA MODA. AVENIDA Portales 5156, necesita lavandera. 2-Jl

LAVANDERIA VILLE DE PARIS Huérfanos 2548, camisera, posticera y dobles necesita.

NECESITO BUENAS AYUDANTAS sastre, sepan embolsillar, a 4 y 5 pesos diario. Esperanza 767.

SE NECESITA BUENA POSTICERA. Maestranza 633.

APARADORAS, DOBLADORAS, Y descarnadora, se necesitan Maestranza 755. J-2

AVISO A LA SERVIDUMBRE DE Santiago, en la nueva Agencia. Arturo Prat 16, encontrarán las mejores ocupaciones, para cocineras. comedor, piezas, niñeras, mozos, nuevos, urgentes pedidos de casas inmejorables. J-1.o

COMPOSTURERA DE OBRA Grande, se necesita, Sastrería Royal. Agustinas 855. J-1.o

NECESITO EMPLEADA MESAS, competente. Morandé 887. 1.o—Jl

NECESITO NIÑAS PARA LAS piezas y comedores.. San Pablo 1167. 1.o—Jl.

NIÑA PARA EL DESCARNADO DE cortes se necesita. Cuevas 730. J-1.o

NECESITO EMPLEADA. GARCIA Reyes 131. 1.o-Jul.

EMPLEADA PARA LAS PIEZAS con recomendaciones necesito Hotel restaurant "Quinta", Mapocho 3502. J-4

EMPLEADA NIÑOS MUY BUENAS recomendaciones necesito. Tratar de 1 a 4. Agustinas 715. 1-Jl.

NIÑERA RECOMENDACIONES necesito. García Reyes 76. J-3

EMPLEADAS PARA LAS PIEZAS, necesito. Plaza Bello 3. J—3

EMPLEADA PARA EL COMEDOR, necesito. Plaza Bello 3. J—3

NECESITO NIÑAS COMEDOR Y LAVANDERA, puertas adentro. San Antonio 435.

EMPLEADA PARA LAS PIEZAS necesito. Delicias 1626.

EMPLEADA FORMAL PARA CUIDADO enferma necesito. Santo Domingo 1245.

NIÑA DE 14 A 16 AÑOS, APRENDIZAS para flores necesítase. Ahumada 175. Jul-2.

SE NECESITA EMPLEADA DECENTE y educada, para dirigir casa de poca familia. Tratar de 1 a 2 P. M. San Antonio 46. 2—J.

SIRVIENTA, MUCHACHA PARA ayudar quehaceres casa, necesita. Calle Santa Elvira 489. 2—J.

EMPLEADA AYUDAR QUEHACERES de casa se necesita. López N.o 371. 2-Julio

ANTIGUA AGENCIA MORANDE, necesita cocineras, niñeras. Mandera 878, frente Zañartu.

NIÑA EMPLEADA, PARA LA venta, en frutería. Compañía 1859.

NECESITO SIEMPRE MUCHAS empleadas. Buenos sueldos. Oficina empleos. Mercado Central, puerta San Pablo.

EMPLEADA DE LA MANO, NECESÍTASE. Maturana 342. (Plaza Brasil). 3_Julio

EMPLEADA PARA SERVICIO Y niño para mandados necesito, Sevilla 1231. 2-J.

NIÑA FORMAL PARA NEGOCIO varios necesito urgente. Pinto 1953.

EMPLEADA PARA DOS PERSONAS buen sueldo. Matucana 60. 2—J.

NIÑA MANO, NECESITO. CHACABUCO 559. J-3

2 OCUPACIONES: PARA COMEDOR(hombre o mujer, niño aseos. necesita. Vicuña Mackenna 660. J-1.o

FAMILIA INGLESA, DOS PERSONAS, necesita empleada para cocina y ayudar quehaceres de casa. Buen sueldo. Bulnes N.o 559. J-2

EMPLEADA PIEZAS, CON BUENAS recomendaciones, necesítase. Agustinas 1535. J-3

EMPLEADA RECOMENDADA, SERVICIO poco familia, necesito. Nueva Andrés Bello 777 (Purísima).

NECESITO EMPLEADA FORMAL, sin niño, para dos personas, Blanco Encalada 2129. 2-J.

NECESITO EMPLEADA PARA LAVAR loza. Sueldo $ 45. Puertas adentro. Brasil 79. 2-J.

NECESITO EMPLEADA PARA los cafés. Sueldo 40 pesos. Puertas adentro. Brasil 79. 2-J.

NIÑAS NECESITO PARA TRABAJO fácil. Delicias 2921. 1-J.

NECESITO NIÑA 12 A 15 AÑOS poco servicio. Arturo Prat 1149, casita 22.

EMPLEADA CON BUENAS RECOMENDACIONES, necesita matrimonio solo. Nataniel 146. 2-Jl.

NECESITASE EMPLEADA FORMAL recomendada en Doce Febrero 75, presentarse en la mañana, inútil sin recomendaciones.

RESPUESTAS A NUESTROS LECTORES

LAS PERSONAS CUYAS CONSULTAS NO APAREZCAN RESUELTAS EN EL DIARIO, SERAN ATENDIDAS PERSONALMENTE POR EL REDACTOR DE LA SECCION, LOS DIAS LUNES, MIERCOLES Y VIERNES, DE 5 A 5.30 DE LA TARDE.

PENSIONES ALIMENTICIAS

Interesada.—Santiago.— Una persona que ha sido abandonada por su marido, siendo casada legalmente ¿puede exigir para ella y para un hijo de cinco años de edad, una pensión alimenticia?

En caso afirmativo ¿a cuanto ascendería ésta?

Tiene derecho, pero la cuantía no es susceptible de una determinación previa, porque es el juez quien debe fijarla tomando en consideración las facultades económicas del deudor y sus circunstancias domésticas.

INDIVIDUALISMO

Desatendido.—Santiago.

1.o—¿Qué cosa es el individualismo?

2.o—¿Quién es el autor de la frase "Laissez faire, laissez passer?"

3.o—¿A quiénes se llama escolásticos?

1.o—El individualismo es una doctrina filosófica con aplicaciones inmediatas a la política, al derecho y a la economía política, que sostiene como única realidad la del individuo y consiguientemente la independencia y superioridad de éste frente a la comunidad, considerando como ley social única la libre expansión de las libertades individuales, cuya esfera de acción trata de ensanchar a expensas de las funciones sociales.

Esta doctrina preparada lentamente en Europa entre los siglos XVII y XVIII se revela en todo su vigor durante el período de la Revolución Francesa, que no es, en cierto modo, sino una de sus manifestaciones; y se prolonga hasta los comienzos del presente siglo en que, como reacción, aparecen las doctrinas sociológicas y socialistas que por el contrario afirman la subordinación del individuo a la sociedad a la que consideran como organismo biológico superior de que aquellos no son sino elementos o células.

2.o—Unos la atribuyen a Quesnay—célebre economista del siglo XVIII—y otros a Gornay, que sustentó como el anterior las doctrinas individualistas.

3.o—A los que profesaron el escolasticismo, filosofía de la edad media, llamada así porque comenzó en las scholae fundadas por Carlomagno y en la que domina la enseñanza de los libros de Aristóteles concertada con diversas doctrinas religiosas.

Conviene leer con asiduidad esta página del diario para evitarnos el incurrir en repeticiones inútiles.

ARCHIVOS DE ESPAÑA

Andulce.—Santiago.

¿Cuáles son los más valiosos archivos históricos de España?

¿Cómo saber si existe en alguno de ellos un antiquísimo documento de familia que necesito?

1.o—He aquí una nómina de los de mayor importancia:

a) El archivo de la corona de Aragón en Barcelona. Riquísimo en documentos referentes al período comprendido entre los años 844 y 1621; tiene 20,000 escrituras sueltas, 900 bulas pontificias y ocho mil volúmenes en folio.

b) El archivo de Simancas. Contiene multitud de papeles, relativos a la corona de Castilla, desde la época de los Reyes Católicos hasta el día, incluyendo los tratados correspondientes, registros y expedientes de todas las secretarías del despacho, cámaras, consejos, contadurías generales y demás oficinas de la Corte.

c) El de la Orden de Santiago en Uclés que contiene bulas, previlegios y escrituras relativas a la orden desde 1175 hasta el siglo XVII.

d) El archivo general de Valencia, menos apreciable que los anteriores por sus trastornos y dificultades para consultarlo.

e) El de Galicia, en la Coruña, que abraza principalmente los expedientes y documentos relativos a aquella audiencia.

f) El del reino de Navarra en Pamplona, rico también en documentos antiguos; y

g) El de Indias, en Sevilla que contiene todos los documentos relativos al descubrimiento y conquista del Nuevo Mundo y cuantos papeles concernientes a ultramar había en el Consejo de Indias y otros diferentes puntos del reino.

2.o—Diríjase directamente y por carta a los archivos respectivos.

ZENON

EMPLASTOS POROSOS de Allcock

Fundado 1847.

El Remedio Externo Mejor del Mundo.

En Toses, Resfriados y Debilidad Pulmonar, el Emplasto Allcock sirve tanto de preventivo como de remedio. Evita que los resfriados se arraiguen.

El Reumatismo en los Hombros se alivia con el Emplasto Allcock. Los atletas lo usan para Rigidez y Dolor muscular.

El emplasto *Allcock* es el original y genuino emplasto poroso. Es un remedio de eficacia probada que se vende en todas las boticas en cualquier parte del mundo civilizado.

Aplíquese en la parte donde se sienta dolor.

Píldoras de Brandreth

El Gran Purificador de la sangre y Tónico. Fundada 1752.

Para el Estreñimiento, Biliosidad, Dolor de Cabeza, Vahidos, Indigestión, etc.— *Puramente Vegetales.*

No son genuinas si no están en cajas de lata.

B. Brandreth

NIÑA PARA LA MANO NECESITO. Moneda 1628.

NECESITO NIÑA AYUDAR QUEHACERES de casa. Sotomayor 872.

NECESITO NIÑA ACTIVA PARA atender las mesas, anticipo dinero Pensión, cocinería. Mapocho 2831, entre Esperanza-Libertad.

NECESITO NIÑA 12-14 AÑOS, PARA servicio casa. Purísima 231.

NECESITO EMPLEADA JOVEN que entienda la cocina. Matucana 39, altos.

NECESITO 2 NIÑAS PARA LAS mesas. Brasil 794. J-2

EMPLEADA RECOMENDADA, que entienda cocina, necesita para poca familia, buen sueldo, urgente, Delicias 4158. J-1.o

EMPLEADA PARA FAMILIA EXTRANJERA. Se paga buen sueldo, necesito, Santa Elena 1038. J-1.o

NIÑA DE MANO, NECESITO, Sueldo $ 35, Madrid N.o 919. J-1.o

NIÑA TRABAJADORA, BUENA presencia, recomendada; atender venta y otros quehaceres, necesítase Agustinas 1930. J-1.o

BUENA COCINERA CASA MODESTA, poca familia, sueldo $ 60, San Diego 228. J-1.o

NECESITO AYUDANTA COCINA competente. Sueldo 60. Puertas adentro. Brasil 79.

EMPLEADA SEPA ALGO COCINA, servicio dos personas. San Diego 166. J-2

NECESITO COCINERA, CASA EXTRANJERA. Maestranza 235. J-2

NECESITO OTRA NIÑA ENTIENDA cocina, aunque tenga guagua. Arturo Prat 1280. J-2

NIÑA QUE SEPA COCINA SE NECESITA. Nataniel 680.

NECESITO EMPLEADA QUE SEPA algo de cocina para matrimonio solo, extranjero. Presentarse de 8 a 10 por la mañana. Marcoleta 537. 2—J.

NECESITO AYUDANTA DE COCINA sin pretensiones. sueldo $ 50. Una niña que sepa hacer maza, sueldo $ 40. Las dos, puertas afueras. Mercado Central. Cocina N.o 48. Entrando por Puente.

SE NECESITA UNA AYUDANTA que entienda la cocina, buen sueldo. Bandera 726.

NECESITO COCINERA Y NIÑA para mano con recomendaciones. Olivos 632. Jul-3.

NECESITO COCINERA PUERTAS afuera. Compañía 2339.

NECESITO COCINERA. SAMA 1434.

NECESITO AYUDANTA DE COCINA y niña para las mesas. San Pablo N.o 3389.

NECESITASE COCINERA CON buenas recomendaciones, presentarse Román Díaz 524 (Providencia). J-2

NECESITO COCINERA, NIÑA AYUDANTA Gálvez 202.

NECESITO UNA COCINERA CON buenas informaciones, sin niños Alameda 3479. J-3

BUENA COCINERA RECOMENDADA, pago $ 60. Chiloé 1844. 2-Jl.

NECESITO COCINERA, TOESCA 2454. J-1.o

NECESITASE COCINERA PARA poca familia. Gálvez 129.

COCINERA Y EMPLEADA PARA mano necesito ,buen sueldo. Rosas 2612. J-1.o

TODA CLASE SERVIDUMBRE Acude diariamente a "La Veloz", oficina empleos más acreditada. García Reyes 28. 5-J

EMPLEADA PARA LA COCINA, honrada y formal, para el servicio de tres personas necesito. Lord Cochrane 740. 1.o-Jul.

NECESITO COCINERA, ALONSO Ovalle 1140. 1.o-Jul.

ENCONTRARAN BUENAS OCUPACIONES cocineras, piezas, niñeras, comedor. Kiosko Alameda frente España. 2-J

COCINERA NECESITASE. VERGARA 423. 1-Jl.

NECESITO NIÑA SEPA ALGO COCINA. Maipú 114 J-2

COCINERA, EMPLEADA DE COMEDOR y otras de piezas, necesito. Plaza Bello N.o 3, frente La Comisaría. J-2

COCINERA CON RECOMENDACIONES para Valparaíso necesito. Poca familia y buen sueldo. Agustinas 982. Jl. 2

COCINERA NECESITO. PLAZA BELLO 3. J—3

COCINERAS, DE MANO, NIÑERAS necesito varias; buy buenos sueldos. Bandera 339.

COCINERA NECESITO. CARMEN 135. Jul-2.

COCINERA RECOMENDADA, NECESITO. Brasil 64 Jul-3.

COCINERA NECESITO. MONEDA 2830. Jul-2.

COCINERA Y SIRVIENTE MANO. necesito Agustinas 833 2—J

COCINERA NECESITO. MUY BIEN recomendada. Carta: Chillán, Casilla 180. 3-Julio

COCINERAS, COMEDOR, MOZOS tengo buenas ocupaciones, en San Diego 206. Agencia.

COCINERA MUY COMPETENTE necesito para pensión particular sueldo $ 80 y gratificación. Moneda 840. 2-J.

COCINERA Y NIÑERA NECESITO buenos sueldos Pedro Valdivia N.o 131. J-5

COCINERA PUERTAS AFUERA necesítase. Bascuñán 19.

COCINERA POCA FAMILIA SUELDO 50 pesos. Barroso 59. J-1.o

MAQUINARIAS

BUENA CARTONERA COMPRA Imprenta. casilla 242. Talca 1 a-Julio

VENDO MAQUINA REGISTRADORA moderna ocasión. Providencia. Román Díaz 162. 3-J

COMPRO PRENSA DE PEDAL cualquier tamaño Maestranza 6. J-1

COMPRO TORNO PARA TORNEAR madera. Tratar: Milán 359. 2-Jul

VENDO MAQUINARIAS DE CARTONAJE, transmisión y motor eléctrico. Loreto 147 1.o-Jl

PLANCHAS ALEMANAS "HERKULES" El más durable y económico techado para casas, galpones gallineros, etc. Fábrica: Cochrane 1451 3-Jl

OCASION VENDO MOTO CON SIDECAR. San Francisco 1687.

CALDERO A VAPOR 3 A 4 CABALLOS en buen estado y centrífuga a mano o motor, compro. Ofertas a casilla 3021. J-3

¡IMPRENTAS!— PRENSA MEDIO Mercurio, prensas pedal, guillotina, perforadora, tipos, cajas, filetes, vendo. San Pablo 1157.

COMPRO DE OCASION MOLINILLO eléctrico para café, ofertas: Puente N.o 780. J—3

MOTOR ELECTRICO 2 P. H., TRIFÁSICO, marca alemana, sin uso, vendo de ocasión. Barraca Providencia 2238 Jul-2.

VENDO MOTOR ACOPLADO, A PARAFINA, 60 volts, 50 Amperes, para iluminación para fondo o fábrica-especial para biógrafo. San Diego 857. 3-Julio

VENDO GUILLOTINA, TIPOS obra, remiendo Rosas 2076. 2-J.

VENDO MAQUINA SINGER DE pie, de ocasión. Cochrane 442.

VENDESE MAQUINA CORTAR papel nueva, de palanca, 53 cent. de corte. Gálvez 642, casa 3.

JUDICIALES

INVENTARIO SOLEMNE. — POR decreto del Tercer Juzgado Civil de esta ciudad, de fecha 10 del presente, se ha ordenado proceder a facción de inventario solemne de los bienes quedados al fallecimiento de don Juan de la Cruz Jara Campos, designándose para que lo practique al señor secretario del Tercer Juzgado, quien ha fijado con tal objeto, el día 7 de Julio próximo, a las 3 P. M. 1.o-Jl.

POSESION EFECTIVA. — A AMELIA Luque de Goñi, Manuel Luque, Aída Luque de Gutiérrez, Victoria Luque de Luque, Amalia Lastra Romero v. de Luque, María Luque de [illegible], Ernesto Antonio y Alberto Luque Lastre, se les concedió la de don Bernardo Luque Sánchez por auto de 9 del actual del Juez señor Fuenzalida — Secretaría del señor Muñoz. 1.o Julio

POR DECRETO DE VEINTIUNO del presente del Primer Juzgado se ha fijado para el primero de Julio, a las dos P. M. para el comparendo en reclamo avalúo Aurelia y Delfina Rodríguez, propiedad San Francisco 1869, citando al Director de Impuestos y Municipalidad respectiva. J-5

DECRETO: A NATALIA JARA V. de Véliz, Liboria, Dolores, Juan B., Hilarión, Veneranda Jara, Juan Véliz Jara Esperanza Lara de Jara, Castro se les concedió la posesión efectiva de Juan de la Cruz Jara Campos, por auto de 10 del actual, del 3.er Juzgado J-5

QUIEBRA. — POR AUTO DE FECHA 27 de Mayo último del señor Juez Letrado del 1er. Juzgado Civil de este departamento, don Humberto Trucco, se ha declarado en quiebra el comerciante don [illegible] Maurella, San Francisco 207. Se nombró síndico provisorio a don Alejandro Abascal B. y se designó para la primera junuta de acreedores el 4 de Julio, a las 2 de la tarde. — Lira, secretario. Jul 1.º

NOTIFICACION.— ANTE EL 4.o Juzgado Civil de este Departamento se ha presentado y proveído una demanda de la Sociedad Población Lo Ovalle pidiendo la resolución, por falta de pago del precio, de los contratos de compra venta de los sitios vendidos a las siguientes personas: Wilfredo Aranguiz, Ismael Aguilera, Juan de Dios Avilés, Benilda Biagini de Bazignan, José del C. León, Víctor [illegible] Cornejo, Juan Bautista González, Antonio Gil Arteaga, Elena Hoste, Enrique Lagos, Arturo León Rodríguez, Clodomiro Meza, Uberlinda Manríquez, Carlos Cáceres, José Oyola Torres, Guillermina Palma, María y Sabina Poblete, Isabel Pinto, Eduardo Quezada, José Domingo Ramírez, Roberto Rusa, Carlos Meza, Alberto Silva Silva, Filomena Salazar, Domingo Villablanca, Francisco Beas, Marcos Vedrinelli, Ramón Vargas, Carlos Vargas, Florindo Padilla, Rogeria Basualto, Luis A. Romero, Antonio Ramírez, Eulogio 2.o Rodríguez y Luis Ramos. El Juzgado ordenó la notificación de la demanda en conformidad al artículo 57 del Código de Procedimiento Civil.— José A. Alfonso, Secretario. 3—J.

LIBROS Y ESTAMPILLAS

LIBROS COMPRO, SAN DIEGO 105. 10 Jul.

COLECCION ESTAMPILLAS. ESTADOS Unidos. (Catálogo Ivert 30,000). Vendo 2,800.— Enrique V., Correo Concepción. 7-Jl.

LIBRETA HILO, $ 12 CIENTO; 32 hojas, $ 16. Realiza: Rosas 2686. 3-Julio

MATERIALES DE CONSTRUCCION

TECHO ACANALADO, 1.30 PLANCHA, vendemos. Avenida Subercaseaux 659, frente Hospital. 17-Julio

DECORACIONES YESO, ENCUENTRA precios módicos. Moneda 2349. 2-Julio

TEJAS USADAS SE VENDEN. AVENIDA La Paz N.o 283. 3-Jl.

FIERRO NEGRO ACANALADO de todas dimensiones, realizamos a 45 pesos quintal. San Diego 494. J-3

FIERRO ACANALADO TECHO, de todas dimensiones, realizamos a precios de fábrica. San Diego 494. J-3

VENDENSE TEJAS BARATAS. San Francisco 859. 1.o-Jul.

40,000 BALDOSAS DE 4 CENTIMETROS realizo. Lira 715. 26-Jl.

MOSAICO, CUALQUIER DIBUJO, tubos de cemento. Gradas artificiales. Lira 715. 26-Jl.

CEMENTO LEON, $ 4.60 PUESTO en Calera, vende por carro. Lira 715. 26-Jl.

ADOBES NUEVOS VENDO, SAN Diego 291. 1.o—Jl

PIEZA DE MADERA, TECHO ZINC, lote tablas, vigas, fierro acanalado, vendo ocasión. Macul próximo Yrrázaval. Tratar: Rosas 3201. J-2

PLANCHAS ALEMANAS "HERKULES". El más durable y económico techado para casas, galpones, gallineros, etc. Fábrica: Cochrane 1451. Jl. 5

ZINC TECHO, VENDO PLANCHAS 8 pies, $ 15 c/u. Nataniel 166.

VENDO DOS VENTANAS, UNA puerta y un medidor de gas, en buen estado. Avenida Portales 2975.

VENDO ADOBE USADO, BUENOS entabicadores, calle Rosas N.o 1727. J-1.o

VENDO BARATISIMO LADRILLOS buenos, fundidos, arena, ripio. Libertad 6.

MEDICINA

SABAÑONES SE CURAN CON Ketty, remedio infalible. Boticas Bentgerodt y Greve. 24-Jl.

LA IMPOTENCIA, LA DEBILIDAD sexual, la neurastenia, se curan con Bismolán. Se vende Botica Bentjerodt y Klein. 29-Julio

MASAJE MEDICO. — ELECTRICO. Francisco Lenti estudios en Italia. Especialidad enfermedades articulares, parálisis, reumatismo, neuralgias, últiceras, tumores cancerosos y de vientre. Consultar, de 2 a 5. Arauco 831. 31-Julio

$ 0.30 OBLEAS ALHAMERA SANAN rápidamente grippe, reumatismo y neuralgias. 6-Julio

¡CANOSOS! NO BOTEN PLATA EN comprar tinturas desconocidas. Compren únicamente la Tintura Vegetal Herz, que se vende en Angamos 275, entre Lira y Maestranza, que tiene la garantía de probarla antes de comprar. Frasco, $ 5. 2-J

GONORREAS NUEVAS, ANTIGUAS, impotencia, sífilis, infecciones prostáticas en ambos sexos, curación radical garantizada en pocos días. Sistema nuevo propio. Atiende enfermos provincias por correspondencia. Toda consulta gratis. Facilidades de pago. Diariamente, de 9 A. M., a 7 P. M.; nocturna, 8 a 10. Festivos, de 9 a 12. San Antonio 41. Casilla 2756. Clínica y Laboratorio Médico. Doctor Lefevre. Teléfono 2543. 17-Julio

$ 0.20 OBLEAS MARIA SEGURISIMAS, sanan resfriados, dolores neurálgicos, cabeza, muelas. 8-Jul.

ENFERMOS ESTOMAGO, ACIDEZ, dispepsia, debilidad y úlceras; riñones, hígado, vejiga e intestinos, sanarán con "The Araucano". Pídalo usted en Bandera 140, oficina 4. 29-Jl.

MUEBLES

COMPRAMOS TODA CLASE MUEBLES menajes, plaquées, joyas, pianos, victrolas. Atendemos a domicilio. San Diego 460. El Aguila. 13-Julio

MUEBLES FINOS, COMEDORES, dormitorios, salones dorados vendo; Fábrica: Nataniel 464. 15-Jul.

MUEBLES BARATISIMOS TODOS estilos. San Francisco 811. 4-Julio

VENDO PEINADOR MARMOL, apropiado peluquería. Libertad 19-C. 2-Julio

SE VENDE AMOBLADO COMEDOR y toda clase de cristalería. Jofré 364. 3-J

MUEBLES Y MENAJES COMPLETOS, vendo, Marín 425. Jl.-1.o

PIANO ALEMAN CAPS, CUARTO cola, ricas voces véndese ocasión. Cochrane 181. 1—Jl

PIANO ALEMAN MEYER, VENDESE. Cóndor 1041. Casa C. 1—Jl.

COMPRO PIANO DE OCASION. San Isidro 546. 2-Julio

RICO PIANO ALEMAN, PERFECTO estado, gran escritorio Ministro y estante-biblioteca, véndese: Doce de Febrero 48. 1.º Jl.

COMPRAMOS MUEBLES, MENAJES, mercaderías, recibimos consignaciones anticipando fondos. Catedral 1476. 1.o-Jul.

MEDIO AMOBLADO SALON AMERICANO, véndese en Moneda 822. 1.o—J.

AUTOPIANO NUEVO Y PIANO DE ocasión, vendo. San Martín 539. 2—J.

PIANO DE ESTUDIO EN PERFECTO estado vendo. Dardignac 554. 2—J.

VICTROLA MUEBLE Y DISCOS, realizo muy barata. San Rafael 967, entre Carmen y Santa Rosa. 2—J.

MUEBLES USADOS REALIZAMOS: aparadores, trinches, roperos, peinadores, cómodas, veladores, sillas, sillones, sofá, máquina "Singer". Máquinas de escribir, guardarropas, estantes para libros, catres y colchones. Independencia 360. 4-Jl.

POR VIAJE VENDO RICO MENAJE de casa; muebles importados. Diez de Julio 320. J—2

MUEBLES OFRECEMOS EN CUALQUIER estilo precios muy ventajosos; entrega inmediata con grandes facilidades pago. Consulte nuestras condiciones. Antigua Fábrica Nacional de Muebles. Copiapó 1050 entre Prat y San Diego. Jl. 28

AMOBLADO LUIS XVI, NOGAL, TAPIZ seda, 550; espejo, 50; alfombrados de centro, desde 50; amoblado cuero, 400; roperos luna biselada, desde 160; peinadores, desde 50; cómodas, 40; veladores, desde 15; catre fierro, bronce 70; laqué, 50; para niño, 50; diván felpa, 80; aparador grande 60; gran surtido útiles de casa. San Francisco 382.

VENDO DE OCASION, AUTOPIANO, nuevo, y en perfecto estado, con 60 piezas. No pierda esta oportunidad. Huérfanos 761, of. 9.

VENDO DE OCASION, DOS PEINADORES para peluquería, 35 pesos cada uno, y mampara en 50 pesos. Santiago Concha 1447, casa 23.

REMATE JUDICIAL

De Menaje de Casa, Automóviles Ford Turismo Limousine Landaulet motor Buick, carrocería Million Guinet, y una Góndola para pasajeros, del señor

CLODOMIRO CUBILLOS

—: **Y OTROS CONSIGNATARIOS** :—

865 — AGUSTINAS — 865

—: **DEPARTAMENTO MENAJES** :—

EL MIERCOLES 2 del presente, de 10 a 12 y de 2 adelante

(AUNQUE LLUEVA)

Por orden del Primer Juzgado del Crimen en el proceso Municipalidad con Cubillos; 2.o y 3.er Juzgados Civiles en varias ejecuciones, Sucesiones Eduardo Valdivieso Vidal y otras

—: HAY :—

SALON.—Piano vertical **"Kappler Gablenz"**; Autopiano mueble de caoba con estante y piezas; **rica Victrola Victor** mueble de roble americano; discos Víctor sello rojo y negro; amoblados diversos estilos tapiz seda cachemira y felpa; cortinajes ídem, espejo trumeaux con consola dorada y cubierta mármol; juegos de mesas de centro y arrimo de caoba y jacarandá; biombo de 3 cuerpos con luna biselada, pedestales, estatuas de mármol y bronce, cuadros al óleo, grabados, objetos de adorno, cojines de ceda, etc.

ESCRITORIO.—Escritorio de cortina de lingue color roble, ídem de ministro, mesas escritorio, escritorios parados, amoblados estilos Chesterfield, Tribunal y otros; estantes para libros, mesas para máquina, máquina de escribir de varias marcas, útiles de escritorios, prensas de copiar, cajas de fondos, etc.

COMEDOR.—5 amoblados estilos inglés color caoba, roble y nogal; mesas redondas de correderas, sillas respaldo alto y bajo, tapiz cuero y pergamoid, aparadores y trinches sueltos, servicio de mesa loza inglesa, cristalería, plaquées, cuchillería, carpeta de mesa, candelabros, jardineras, reloj de pie y colgar, linoleums, etc.

DORMITORIO.—Amoblados estilos Luis XV, Luis XVI al laqué Trianón, inglés y corrientes, con ropero de 1, 2 y 3 cuerpos; guardarropas, peinadores, cómodas y veladores sueltos; mesas de toilette, catres de bronce, ídem de fierro con bronce, marquesas, colchones de lana, ropa de cama, divanes, servicios de lavatorio, útiles de toilette, cuadros, delanteros, etc.

VARIOS.—10 tinas de fierro enlozado llaves niqueladas, ídem de zinc, lavatorios de desagüe, excusados completos, bidets, cocinas a gas y económicas; batería de cocina, estantes para despensa, lavaplatos, bodegas de fierro para botellas, paragüeras, amoblados para hall, escaños para jardín, estufas a gas y eléctricas, plantas en tina; **un lote de alfombras usadas,** linoleums, etc.

Un Automóvil Ford carrocería turismo; un auto carrocería Million Guinet motor Buick; y una Góndola para pasajeros.

—: A la vista desde hoy :—

VICTOR ARAYA L.,
MARTILLERO DE HACIENDA.

NOTA.—Los automóviles estarán a la vista de los interesados frente a mi Almacén, Agustinas 865, el Martes de 10 a 12 y de 2 a 5 P. M., y se venderán el Miércoles, día del remate, a las 2.30 P. M. en punto.

ESCRITORIO MINISTRO, COLUMNAS bronce, $ 160; estante igual, $ 120; Alfombrado Bruselas, sesenta metros, $ 120; cuarenta, $ 60; ropero espejo grande, $ 160; otro, $ 100; peinador, $ 100; cómoda, $ 50; dos trinches caoba, $ 80; mesa redonda caoba, $ 150. San Isidro 546.

POR NECESIDAD URGENTE, VENDO rico autopiano, muebles salón, dormitorio, escritorio comedor. San Ignacio 169.

VENDO OCASION: ROPEROS LUNAS biseladas, peinadores, cómodas, veladores, catres fierro, catres bronce, alfombras varios tamaños, medios amoblados salón, espejos grandes, cortinas felpa lacres, aparadores, trinches, mesas correderas, sillas comedor, cocinas económicas, escritorios ministro, estantes libros, sillones giratorios. San Francisco 106.

SE VENDEN MUEBLES DE COMEDOR y una mesa corredera. Santa Rosa 528. 5-J.

PEINADOR MARMOL PELUQUERIA. Amoblado mouquet ocasión. 10 de Julio 789.

VENDO DE OCASION MUEBLES comedor. San Pablo 1761.

PIANO ALEMAN CLAVIJERO bronce, vendo ocasión. Marcoleta 467.

PIANO ALEMAN FLAMANTE vendo ocasión. Agustinas 613.

APARADOR TRINCHE, VITRINA, véndese Santa Isabel 332

SE VENDEN 4 CATRES, 4 CAMAS, 2 peinadores, cualquier precio. Tratar: de 2 a 3. Maturana 837. 2-Julio

DE OCASION VENDESE RICO piano, Blüthner, muebles caoba: salón, comedor completo, escritorio y chifoniers. Ahumada 129.

VENDO AMOBLADO COMEDOR, nuevo, San Francisco 1869. J-4

OCUPACIONES (Necesitan)

SE OFRECE SEÑORITA PARA cajera o vendedora con buenas recomendaciones. Nataniel 380. — A. B.

PIANISTA OFRECESE, MATINEES, recepciones Bulnes 29. J-30

MASAJISTA ALEMANA, MASAJES médicos y todas clases de inyecciones. Cumming 714. 30—J.

SE OFRECE CHAUFFEUR, MOZO del Sur, en ésta o provincia, con certificado; cualquier sueldo. Brasil 737. 30-J

SE OFRECE SEÑORITA PARA CAJA u oficina con conocimientos de contabilidad y escritura a máquina. Víctor Manuel 1070. J. C.

ESPAÑOL COMPETENTE EN EL corte, confección y venta de ropa, calzado y tienda se ofrece. Casilla 2722. J-30

PERSONA FORMAL OFRECESE para cobrador, con fianza. E. M. Correo 2. J-31

OFRECESE SEÑORITA DACTILOGRAFA, buenos certificados, prefiérese seguros. Dirigirse a casilla 7049. J-3

MATRIMONIO INGLES SIN NIÑOS, educado, ofrece a familia distinguida como sirvientes superiores. R. W., Rosas 1044.

JOVEN DECENTE COMO AYUDANTE operador o cualquier ocupación de teatro. —L. E. S., Correo 6.

SEÑORA OFRECESE PARA ADMINISTRAR cité; buenas referencias. Castro 306.

JOVEN EXTRANJERO SIN VICIOS y sin pretención se desea emplear. Esperanza 28. J-3

OFRECESE PIANISTA Y CANTANTE. Escriba Correo Central, E. V. Z. J-2

OBJETOS PERDIDOS

RUEGO DEVOLVER CARTERA con llaves y anteojos extraviada ayer en carro Recoleta. Carmen 82.

OPORTUNIDADES PARA FAMILIAS

ZAPATILLAS DE GOMA, BOLSAS para agua, componen bien. Morandé 850. 1.o Julio

ANILINAS ARCO IRIS Y UNIVERSAL, las mejores anilinas alemanas, vende. Bandera 140. Oficina 4. 26-Jl.

SE VENDE SOBRECAMA DE VICUÑA de toda calidad y se recibe todo trabajo en pieles. Jofré 364. 2-J

VENDO TRAJES Y ABRIGOS NUEVOS y poco uso. Mapocho 2524. 6—Julio.

GRAN CARNICERIA, EL CARMEN Huérfanos 2406, esquina de Bulnes. Ofrece carne de 1.a, escogida, a precio sin competencia. Reparto a domicilio. Peso garantido. 26—Agosto.

POBRES Y RICOS HAGO MEDIAS suelas material escogido; rapidez. Rosas 2826.

TEJIDOS DE PUNTO TRAJES LANA y seda vendemos por mensualidades recibimos lana para tejer. Fábrica Subercaseaux 659. Jl. 30

LINDO IMPERMEABLE SEÑORA, 85. Catedral 1273.

OCASION, POR LUTO VENDO BONITO abrigo lana, cuello astracán. — Gálvez 487.

RESTAMOS DE DINER

SOCIO CON CAPITAL DE $ 70,000 a $ 100,000 para industria establecida, con preferencia alguien entendido en la fabricación de conservas alimenticias, se necesita. Pormenores.—A. Lawrens, Laja. J-3

$ 150,000 NECESITO EN 2.a HIPOTECA, después Caja Hipotecaria espléndida garantía; no me entiendo con agentes. Casilla 2859. J-30

DINERO AL MAS BAJO INTERES, facilito sobre hipotecas. Anticipo fondos para cancelar deudas. Arreglo títulos, comisión módica. — Julio Pelissier, Morandé 283. J-3

¡¡¡DINERO!!! FACILITAMOS RApidamente, comerciantes, industriales, empleados comerciales. Serrano 334. 1.o—Jl.

NECESITO SOCIO PARA EXPLOTAR negocio de gran porvenir, capital 20,000 a 25,000 pesos. Tratar: San Pablo 3102. J-31

SE BUSCA UN SOCIO CON CAPITAL de $ 12,000 a $ 15,000, para ensanchar un negocio de restaurant en pleno centro. Dirigirse a N.o 19, en la casilla de este diario. W. Mayer.

SOCIO INDUSTRIAL ENTENDIDO en arboricultura y hortalisa, necesito Profiero extranjero. Copiapó 741. 3—J

NECESITO TRES MIL PESOS POR hipoteca. Martínez Rozas 4397, de 12 a 3. J-2

PROFESIONALES

SURCIDOS INVISIBLES, NOTABLE zurcidor japonés. Especialista único, especialidad en viraduras, transformaciones. Son perfectas. San Diego 228. Teléfono inglés 667. 15-J

CONDOR 1153, CASA ANTIGUA única especialista zurcidos invisibles, jerseys sedas, viraduras, hechuras. Transformaciones garantidas. 12-Jul.

OBREROS: CUOTA $ 5; TRAJES medidas $ 110; pantalón, 25; sobretodo, 70. Vicuña Mackenna 1090. 14-Julio

PROPIEDADES

CENTRALISIMO ARRIENDANSE piezas con pensión, días meses, Catedral 1257. Jl.-1.o

ALAMEDA 975, PIEZAS AMOBLADAS, pensión, caballero honorable. Jl.-2

$ 300,000 A 600,000 COMPRO PROPIEDAD de renta, situación comercial, sin agentes. Casilla 53, San Bernardo. 1.o-Julio

COMPRO PROPIEDAD DE RENTA, hasta 300,000 pesos, negocios rápidos. Sin agentes. Hoffmann Clasificador 276. 1.o-Julio

ESPLENDIDA CASA, CALLE CATEDRAL, central, se arrienda en $ 900 Tratar: Galería Alessandri, 18. Jl.-3

LANCHAS ALEMANAS "HERKULES". El más durable y económico techado para casas, galpones, gallineros, etc., Fábrica. Cochrane 1451. Jl.-1.o

SEÑORA O SEÑORITA, PARA para arreglar piezas caballero; dos horas diarias, necesítase, con recomendaciones. Siendo sóla darfasele bonita pieza, Bandera 575, oficina 62. Jl.-1.o

VENTA O PERMUTA VENTAJOSA casa quinta, por casita en el centro. Tratar: Maipú 1156. J-1.o

$ 20,000 A 30,000 COMPRO CASA barrio Matadero o Vega Central, calles comerciales. Casilla 2,100, S. B. No admito comisionistas. 2-Jl.

FERROVIARIOS: VENDESE DE ocasión propiedad de mucho porvenir Augusto Matte 401. Comuna de Yungay. Sin agentes. Tratar en la misma. Jl. 5

EL TATTERSALL

En la **FERIA** que se efectuará el

MIERCOLES 2 DE JULIO

entre otros lotes, se rematarán:

VACAS GORDAS ESPECIALES, llegadas de LOS ANDES.

NOVILLOS Y VACAS GORDAS, Llegados de GENERAL CRUZ Y SAN FERNANDO.

20 **MULAS MANSAS,** de montura, tiro y carga, nuevas, sanas y en buen estado llegadas de CALERA.

1 **TRACTOR FORDSON,** en perfecto estado de servicio, con su arado de 4 puntas.

1 **COCHE COUPE,** en buen estado.

1 **VIS A VIS** adecuado para campo.

CABALLARES de montura y tiro de diversas procedencias.

EL GERENTE.

Feria Eduardo Rodriguez & Cía

CALLE EXPOSICION ESQUINA DE ANTOFAGASTA

GRAN FERIA
HOY MARTES 1.o de JULIO
A LA 1 P. M. EN PUNTO

VENDRAN:

LLEGADOS DE LONTUE

20 VACAS NORMANDAS DURHAM, de terneros chicos, muy mestizos y en muy buen estado, muy buenas lecheras.

LLEGADAS DE OSORNO

20 VACAS NORMANDAS, sobresalientes de lechería, cubiertas de toro fino.
60 VACAS GORDAS ESPECIALES.

LLEGADOS DE CHACAYAL, FREIRE, SAGLLUE, PILLANLELBUN, TEMUCO, TALCA, Etc.

280 VACUNOS GORDOS ESPECIALES PARA MATADERO, entre VACAS, BUEYES y NOVILLOS gordos, sobresalientes.
Vaquillas y lechones gordos de la misma procedencia.

LLEGADOS DE CABILDO

18 MULARES mansos de tiro y carga en muy buen estado.
5 POTRONES percherones mansos de tiro.

LLEGADOS DE COLLIPULLI

100 OVEJAS GORDAS, muy buena clase.

LLEGADOS DE COLINA

30 CHANCHOS BERSHIRE, gordos, de 6 y 8 meses.

DE OTRAS PROCEDENCIAS

150 CABALLARES DE MONTURA, tiro y arado.
1 COCHE 2 RUEDAS, muy buen estado.

EDUARDO RODRIGUEZ & CIA.

NOTA.— Esta Feria mantiene y no subirá su Comisión del 1 o|o EN VACUNOS. — OFICINA, HUERFANOS 1260.

Sociedad Anónima Feria Yzquierdo

HOY MARTES 1º

Como de costumbre, tenemos buenas partidas de

—: **GANADO GORDO** :—

de diversas procedencias, especialmente de Osorno, Temuco, Victoria, San Carlos, Talca, etc.

Especialmente:
CORDEROS GORDOS, de OSORNO.
VACAS GORDAS de OSORNO Y TALCA.
LECHONES GORDOS, del CENTRO.

También tenemos partidas de **CABALLARES** de tiro y servicio, buena clase.

Juan Antonio González Edwards,
GERENTE.

$ 20,000 COMPRO CASA NUEVA, construcción, que esté desocupada y no haya que hacerle reparaciones San Isidro 1692.

COMPRO CASA DE $ 10,000, EN cualquier barrio, y de $ 12,000 a $ 100,000, entre Avenida España-Estación-Alameda. Huérfanos 761, of. 9.

VENDESE LA CASA RICARDO Sta. Cruz 761.

¿DESEA USTEL VENDER SU CASA antes de quince días? Recurra hoy mismo a la Oficina de José Luis Silva, Huérfanos 1153. Pida usted la lista de las propiedades que ha vendido en el mes de Junio y tendrá la mejor prueba de que por intermedio de esta oficina podrá vender rápidamente su propiedad. No se olvide: Huérfanos 1153. J-3

¿DESEA USTED PERMUTAR O cambiar su casa por otra que le dé más renta y le preste más comodidad?, recurra hoy mismo a la Oficina de José Luis Silva, Huérfanos 1153, y será atendido a su satisfacción. J-3

SI USTED SE VE OBLIGADO A vender su propiedad porque le estén exigiendo pagos de deudas o intereses vencidos. Antes de malbaratar su casa, recurra sin demora a la Oficina de José Luis Silva, Huérfanos 1153. J-3

$ 18,000, VENDO CASA RECIEN construída, 7 piezas, comedor con galería vidrios, luz eléctrica en el viejo barrio de Avenida Matta. Verla y tratar Madrid 1393. 2—J.

CUATRO HECTAREAS BUENA tierra, migajón para chacra, siembras, con agua riego, cerca Independencia, arriéndase o véndese. Ocurran Amable Gajardo, Población Monterrey. Vivaceta. J-5

SE VENDE SITIO EN POBLACION Buenos Aires, calle San Martín. Tratar Ñuñoa, Chacra Valparaíso. J-3

VENDO DE OCASION, DOS CASAS habitación, Avenida Santa Elena, y dos en Nicolás Valdivieso, todas cerca Diez de Julio. Las primeras $ 32,000 cada una, las otras 22 y 25,000 pesos. Por el lote, diferencia. Tratar dueño: Compañía 1065 oficina 29. Castro. J-2

RADIOTELEFONIA

COMPRE USTED EL LIBRO "Cómo se hace un receptor", y aprenda usted cómo construir e instalar un aparato de radiotelefonía en su casa, con toda economía. Valor: $ 4 Bandera 140. Oficina 4. (Provincias $ 4.20). Julio 19

REMATES

DOY REMATE A DOMICILIO, compro saldos mercaderías a consignación. Anticipo dineros.—Julio Vargas. San Diego 958. 4-Jul.

SANCHEZ-CAMPANELLA REMATAN almacenes, menajes. Matucana 717 B. 24 Jul.

COMPRAMOS, REMATAMOS ALMACENES, menajes, Sánchez-Campanella. Matucana 717-B. 26-Jl.

ELEODORO ESTAY, ENCARGASE toda clase remates a domicilio. Anticipa fondos. Oficina: San Francisco 106. 25-Julio

REMATE DEL NEGOCIO. CALLE Maipú N.o 6. Hoy, a las 2.— Por conclusión y entrega del local venderé estrictamente al mejor postor: Cajones de espíritu y parafina, pinturas, aguarraz, aceite, barniz, cajones de clavos, tornillos, bisagras, chapas, buen surtido de herramientas, tirabuzón mecánico, banco carpintero, etc. Máquinas "Singer", máquina aparadora, prensa de copiar, catres fierro con bronce, marquesa nogal, estufas, peinadores, cajas mundo, reloj pared, escritorio parado, sillas de Viena, mesas, alfombra, roperos. Buen surtido en loza, enlozados y cristalería: Platos, tazas, vasos, jarros, ollas, sartenes, pailas, cacerolas. Artículos eléctricos, accesorios para autos; artículos paquetería. Estanterías, mostradores, vidrieras, depósitos, botellas vacías y muchos otros largo enumerar.— Nefatalí 2.o Arce. Oficina: García Reyes 28.

REMATE DEL ALMACEN ABARROTES "La fama", Av. Egaña 266, cuadra y media al Sur de Av. Irarrázaval (Los Guindos). Hoy, a las 2 P. M. May: gran surtido en abarrotes y cristalería, paquetería, artículos escritorio, cigarrillos, licores surtidos, frutos del país, romana plataforma, molinillo grande, balanza, armazones, mostradores, vitrinas, carretela reparto aperada, chuicos, damajuanas, 90 latas manteca de primera, avrios muebles y otros artículos a la vista. — Julio Vargas, San Diego 958.

ROPA HECHA

ROPERIA LA "CANTABRICA", ESMERALDA 863, ofrece precios de costo. Ternos, trajes de niños, todas medidas, sobretodos, abrigadores, casimires extranjeros, cortes de moda, paletoes, pantalones. Todo desinfectado. N|O

LA CASA VERDE REALIZA TERNOS ambos, paletoes, pantalones, botines, sombreros, facilidades de pago. Sección especial de abrigos y ternos flamantes, corte de moda. Esmeralda 817, al llegar a San Antonio. N|O

ROPERIA ANDRES BELLO N.o 601, esquina Recoleta, ofrece ternos, paletoes ambos, pantalones, ternos de niños, sombreros, calzado, precios baratísimos, todo desinfectado. N|O

ROPERIA MANUEL RODRIGUEZ esquina San Pablo, ofrece en baratura ternos, ambos, paletoes, todo de ricos casimires, surtidos colores, para todas medidas; sombreros, calzado, desinfectados. N|O

ROPERIA BUEN GUSTO, SAN Diego 125. Realiza ternos, abrigos, zapatos, pantalones, camisas, etc.; precios increíbles, por conclusión de negocio, San Diego 125. J-1.o

---

REMATE DEL MENAJE DE CASA

601 — Mosqueto — 601, esq. Santo Domingo

HOY MARTES, A LAS 2 P. M.

—:.HAY.:—

SALON. — **Amoblado enjuncado dorado estilo Luis XVI** con cojinetes de seda azul compuesto de: sofá, 2 sillones y 6 sillas, mesa de centro dorada, **lindo escritorio de señora, de marquetería con bronce estilo Luis XVI,** lámpara de pié con pantalla, biombo tapizado en brocato rosado, estatuas, jarrones y adornos varios, cuadros al óleo, grabados, lámpara de bronce Luis XVI con pantalla, pieles, etc.

HALL. — **Lindo amoblado tallado estilo colonial tapizado en brocato azúl,** compuesto de: lit de repos, bergere, sillón bajo y banqueta, mesa de centro y pedestales tallados, licorera tallada, lámpara de pié con pantalla chinesca, rica Victrola "Victor" de pié N.o 11, con discos, paragüero tallado, mesas ratonas, bibelots surtidos, lamas y choapinos indios, cuadros al óleo, lámpara fierro, rica alfombra inglesa con fondo negro, etc., etc.

COMEDOR. —**Amoblado estilo americano color caoba** compuesto de: aparador bajo con espejo, trinche igual, vitrina con cristales, mesa redonda y 6 sillas, pedestales con jardineras, servicios de loza inglesa guarda azúl, servicio de cristal cortado, piezas de centro, recojedor de migas, paneras, servicio para té de plaqué, bandejas, cubiertos y diversos útiles, carpeta de colgar platos holandeses, lámpara y ganchos de fierro, alfombra de una pieza, etc.

DORMITORIOS. — **Lindo amoblado enjuncado color caoba, estilo Luis XVI,** compuesto de: ropero con espejo, mesa de toilette, chiffonnier, 2 catres con sommier y 2 veladores; un juego estilo americano con ropero, chiffonnier, mesa de toilette y 2 veladores, lit de repos con cojines surtidos, sillas y banqueta de centro, catre de bronce redondo, diván y 2 sillones tapiz rosado, cortinaje rosado, cuadros al óleo y grabados, lámparas eléctricas, delanteros de alfombra, choapinos, etc.

SE ARRIENDA LA CASA. — A la vista hoy, de **2 a 6** P. M.

JORGE Y VICTOR EYZAGUIRRE H.,
MARTILLERO DE HACIENDA

REMATE DE MENAJE DE CASA

DE LA SEÑORA SOFIA MC KELLAR DE CASTILLO

3065 — HUERFANOS — 3065

CASA N.o 1

HOY MARTES, A LAS 2 P. M.

(AUNQUE LLUEVA)

POR AUSENTARSE DEL PAIS

—: **HAY** :—

SALON. — Rico amoblado dorado Luis XVI tapiz brocato seda azulino, cortinajes con lanzas de bronce, trumeaux Luis XVI con consola con mármol, mesa dorada cubierta mármol, pedestales, jarrones porcelana, figuras de mármol, tarjeteros de plaqué, cuadros al óleo, acuarelas, espejo ovalado marco dorado, etc.

SALITA.—Amoblado tapado Luis XVI tapiz cretona floriada, escritorio de señora de caoba con marquetería de colores y aplicaciones de bronce, mesa redonda de nogal con marquetería de rosa, mesa de juego plegable, candelabros de plaqué, rica guitarra española, figuras porcelana biscuit, cortinajes de cretona y punto, alfombra de fibra ovalada, lámpara eléctrica con pantalla seda, etc.

ESCRITORIO.—Rico amoblado tapiz cuero marroquí estilo Chesterfield, escritorio ministro, sillón de tornillo, archivador de cortinas, estante para libros, sillón Morris con cojines de cuero, cortinajes, útiles de escritorio, novelas y libros de estudio, figuras de bronce, etc.

COMEDOR.—Magnífico amoblado importado de caoba enchapado en nogal con aparador de 3 cuerpos y 2 mesas trinches, mesa redonda de extensión, 12 sillas nogal asiento y respaldo marroquí, servicio loza inglesa, cristalería, cuchillería, plaquees finos, carpeta de mesa, mantelería, cortinajes felpa de seda granate, stores de hilo, lámpara eléctrica colonial, etc.

DORMITORIO.—Amoblado estilo inglés color caoba con mármoles rosados y lunas biseladas con ropero de 2 cuerpos, catre de bronce, colchón de lana, diván tapizado reps de seda, toilette con mármol y espejo; servicio tocador, útiles de toilette, cortinajes, delanteros, etc.

BAÑO.—Tina de fierro enlozado, lavatorio de desagüe, calentador de cobre EDWARDS lluvia niquelada, espejo marco laqué, consola cristal, etc.

HALL.—Victrola **PATHE** de sobremesa, mueble de roble americano con 2 diafragmas y colección de discos Víctor, muebles de mimbre con cojines de cretona, paragüero con asiento y espejo, sillas de nogal, jardineras, bustos marmolina, pedestales, grabados, cortinajes, etc., etc.

COCINA Y VARIOS. — Cocina económica con caldero y horno, estantes para cocina, batería fierro enlozado ídem aluminiums, loza suelta, carnicera, estantes, muebles sueltos, etc., etc.

Y DEMAS A LA VISTA HOY LUNES, DE 2 A 6 P. M.

Víctor Araya L.
MARTILLERO DE HACIENDA.

REMATE

El 15 del presente, a las 4 P. M., se rematarán ante el árbitro de la sucesión de doña Ester Cueto de A., el abogado don Franklin Otero E. y en su estudio, Agustinas 1148, of. 18, los siguientes sitios de la Población Oriente, ubicados en Los Guindos de Ñuñoa, pertenecientes a dicha sucesión.

Los sitios se rematarán en un solo lote o por lotes separados, como se detallan a continuación, con las dimensiones que se indican, a razón de $ 2.00 el metro:

Sitios	Metros
MANZANA 14	
N.o 290 y 284, superficie total	1,335.62
N.o 282, 283, 288 y 289, N.o 281 y 287, superficie total	1,598.57
MANZANA 15	
N.o 5, superfcie total	368.42
MANZANA 16	
N.o 34, superficie total	451.36
N.o 35, superficie total	320.00
N.o 52 y 53, superficie total	987.20
MANZANA 17	
N.o 97, superficie total	339.70
MANZANA 18	
N.o 125, superficie	340.50
N.o 128, superficie	342.30
N.o 129, superficie	342.90
N.o 150, superficie	430.00
N.o 159 superficie	456.50
N.o 161, superficie	340.20
N.o 164, superficie	323.70
N.o 165, superficie	318.20

Sitios	Metros
MANZANA 19	
N.o 185, superficie	317.40
N.o 239, superficie	311.30
N.o 240 superficie	309.05
N.o 244, superficie	296.40
N.o 245, superficie	295.40
N.o 249 y 250, superficie	628.00
N.o 224, 225, 226, 229, 230 y 231, superficie	2,382.30
N.o 220, superficie	297.40
N.o 222 y 223, superficie	809.17
MANZANA 23	
N.o 177 y 178, superficie	858.60
N.o 182 y 183, superficie	1,074.90
MANZANA 24	
N.o 200 superficie	434.75
N.o 201 y 202, superficie	870.20
N.o 207, superficie	430.50
N.o 208, superficie	436.75
N.o 209, superficie	437.00
N.o 210, superficie	437.25
N.o 211, superficie	437.50
N.o 212, superficie	376.25
Total	21,335.11

REMATE

El **MIERCOLES 23 DEL PROXIMO MES DE JULIO,** a las 3 P. M., se rematarán al mejor postor en el estudio de juez partidor de la sucesión del señor Enrique Concha y Toro, señor Antonio Huneeus, Catedral 1139, las siguientes propiedades ubicadas en esta capital:

A) Inmueble de dos pisos y dos casas número 49 y 51 de la Avenida Brasil, por el mínimum de $ 110,000. Reconoce una deuda de $ 55,000 nominales a la Caja de Crédito Hipotecario.

B) Inmueble de dos pisos y dos casas números 57 y 59 de la Avenida Brasil, por el mínimum de $ 110,000. Reconoce una deuda de $ 52,000 nominales a la Caja de Crédito Hipotecario.

C) Inmueble de dos pisos, una casa número 47 de la Avenida Brasil, por el mínimum de $ 60,000. Reconoce una deuda de $ 22,000 nominales a la Caja Hipotecaria.

Estos mínimums han sido rebajados en un 25 o|o de la tasación efectuada por la Caja Hipotecaria.

El precio de cada inmueble se pagará haciendo suya el subastador la deuda del inmueble que remate por el valor de comercio del saldo a que esté reducida; y pagando el saldo del precio en dos parcialidades iguales, una al contado, y la segunda a tres meses plazo, con 8 o|o de interés anual.

Las propiedades se pueden visitar todos los días. Los antecedentes pueden consultarse en el estudio del compromisario todos los días de 2 a 5 P. M.

EL ACTUARIO. J-14